

Ziemia Lubliniecka



GAZETA POWIATOWA
EGZEMPLARZ BEZPŁATNY

NR 2/2002 (10)
ISSN 1641-1935

A painting of Jesus Christ with a halo, wearing a white robe and a red sash, holding a wooden staff and a white lamb. He stands in a green field with a flock of sheep in the background under a blue sky with mountains.

*Niechaj ten święty czas Wielkiej Nocy będzie
dla Państwa czasem radości płynącej z mocy
Zmartwychwstania, nadziei i miłości, która
będzie emanowała na każdy dzień*

Przewodniczący
Rady Powiatu
Henryk Swoboda

Starosta
Wojciech Graca

**Numery telefonów
Starostwa Powiatowego
w Lublińcu**



- Fax - 351-05-11,
Starosta - 51-05-00,
Wicestarosta - 351-05-05,
Sekretarz - 351-05-05,
Skarbnik - 351-05-04,
Naczelnik Wydziału Budownictwa - 351-05-33,
Naczelnik Wydziału Komunikacji i Drogownictwa - 351-05-19,
Naczelnik Wydziału Geodezji, Kartografii i Gospodarki Mieniem - 351-05-09,
Biuro Rady i Zarządu Powiatu - 351-05-20,
Wydział Budownictwa - 351-05-06,
Wydział Ochrony Środowiska, Rolnictwa i Leśnictwa:
- 351-05-07,
- melioracja - 351-05-34,
Wydział Geodezji, Kartografii i Gospodarki Mieniem:
- ewidencja gruntów - 351-05-08,
- gospodarka gruntami - 351-05-10,
- ośrodek dokum. geod. - kartograf. - 351-05-18,
- ośrodek dokumentacji geod. - kart. - pracownia - 351-05-28,
- ewidencja gruntów - obsługa interesantów - 351-05-29,
- geodezja - prawnik - 351-05-30,
- zespół uzgodnień - 351-05-36,
Wydział Organizacji:
- kadry - 351-05-20,
- oświata - 351-05-17,
- ochrona zdrowia, pomoc społeczna, promocja, kultura - 351-05-05,
- sprawy obywatelskie, obrona cywilna - 351-05-13,
- informatyk - 351-05-25,
Wydział Komunikacji i Drogownictwa:
- rejestracja pojazdów - 351-05-16,
- prawa jazdy - 351-05-12,
- inspektor ds. drogownictwa - 351-05-35,
Wydział Finansowy:
- płace - 351-05-22,
- księgowość - 351-05-24,
Współpraca z Unią Europejską - 351-05-34,
Powiatowy inspektor nadzoru budowlanego - 351-05-23,
Pełnomocnik ds. zamówień publicznych - 351-05-33,

OŚRODEK REHABILITACYJNO-EDUKACYJNY W RUSINOWICACH



Niedawno byłam w miejscu, gdzie chore dzieci są uśmiechnięte. Tym miejscem jest Ośrodek Rehabilitacyjno - Edukacyjny dla Dzieci i Młodzieży Niepełnosprawnej pw. św. Rafała Archanioła w Rusinowicach. Ośrodek powstał dzięki inicjatywie śp. ks. biskupa **Czesława Domina**, działalność swą rozpoczął w 1994 r. Obiekt zaprojektowany został przez nieżyjącego już inż. arch. **Zygmunta Radziewicza - Winnickiego** i inż. arch. **Jacka Lewandowskiego**. Konsultantem projektu był amerykański architekt **Walter Kaplan**. W Ośrodku, na 3-tygodniowych turnusach przebywają dzieci z dysfunkcją narządu ruchu wraz

z rodzicami, z terenu całej Polski. Rodzice przyjeżdżają tu przede wszystkim po to, by dodać otuchy swoim pociechom, ale i po to, aby nauczyć się akceptacji swojego niepełnosprawnego dziecka i przygotować się do prowadzenia rehabilitacji w warunkach domowych. Tego wszystkiego mogą dowiedzieć się podczas wykładów, pokazów i szkoleń prowadzonych przez specjalistów w danej dziedzinie. Również zajęcia wieczorne, m.in. festiwal młodych talentów i koło fortuny, mają za zadanie uświadomić rodzicom, iż mimo niepełnosprawności swojego dziecka mogą cieszyć się i żyć normalnie. Dzieci mogą tutaj skorzystać z doskonale wyposażonych gabinetów rehabilitacyjnych i zasięgnąć fachowych porad kadry medycznej. Terapia zajęciowa prowadzona jest w trzech grupach wiekowych i składa się z dwóch części: psychomotorycznej - gry i zabawy prowadzone na dywanie i plastycznej - są to zajęcia prowadzone przy stolikach (wycinanie z papieru, ugniatanie plasteliny). Rehabilitacja z elementami zabawy, czuła opieka personelu medycznego i domowa atmosfera sprawiają, iż życie małych pacjentów staje się bardziej kolorowe. Dzieci mają do swojej dyspozycji również basen, mogą korzystać z hipoterapii, elektroterapii i hydroterapii, leczeni są światłem i ultradźwiękami. Rehabilitacja prowadzona jest też na boisku, bieżni i torach do nauki poruszania się na wózkach inwalidzkich po różnych rodzajach nawierzchni. Dzieci przebywające w Ośrodku biorą udział w organizowaniu jasełek, przygotowywaniu przedstawień teatralnych, uczestniczą też w specjalnie przygotowanych dla nich mszach św. Wspólne działanie, kontakt z innymi, uczą skazane często na samotność dzieci, życia w społeczeństwie, tolerancji i wyrozumiałości. Osoby zajmujące się dekoracją Ośrodka zadbały o bajecznie kolorową dekorację. W każdym pomieszczeniu na dzieciaki czekają sympatyczne pluszowe maskotki, które chociaż w części łagodzą trudy rehabilitacji. Personel medyczny, zajmujący się dziećmi, z uśmiechem na twarzy przeprowadza swoich pacjentów przez kolejne etapy leczenia, aplikuje coraz to nowe ćwiczenia, zachęca do dalszych gier i zabaw. Obserwując tych uśmiechniętych, pełnych energii ludzi przez chwilę zapominałam, że tutaj przebywają dzieci chore. No właśnie, w społeczeństwie tkwi stereotyp ukazujący rodzinę posiadającą niepełnosprawne dziecko jako umartwioną, nieszczęśliwą, której wręcz nie wypada się cieszyć. Myślę, że Ośrodek w Rusinowicach jest dokładnym zaprzeczeniem tego stereotypu. Tutaj rodzice i ich pociechy bawią się, uczą, cieszą, czasami płaczą, rozmawiają o problemach i sukcesach - żyją więc tak, jak my - normalnie. A właściwie dlaczego te dzieci i ci rodzice mieliby żyć inaczej? Czy są gorsi od nas? Na pewno nie. Są jeszcze bardziej wrażliwi, tolerancyjni, potrafiący się cieszyć każdym dniem. (KA)



Polskie drogi

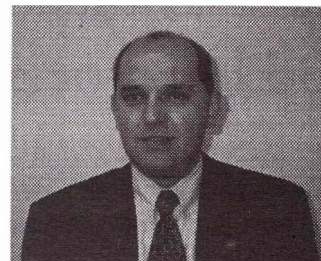

1. Utrzymanie dróg powiatowych zostało wpisane w katalog zadań, za które odpowiedzialny jest powiat. Taki zapis kompetencyjny spowodował, iż w obrębie powiatu wszystkie jednostki samorządu terytorialnego odpowiadają za stan dróg: **gminy** - za drogi gminne, **powiaty** - za drogi powiatowe, **samorząd wojewódzki** - za drogi wojewódzkie. Do tego dochodzą jeszcze **drogi krajowe**, za utrzymanie których odpowiedzialna jest Generalna Dyrekcja Dróg Krajowych, podlegająca bezpośrednio Ministrowi Transportu. Każda z jednostek samorządu terytorialnego otrzymuje na utrzymanie tych dróg tzw. subwencję drogową z budżetu państwa. Są to daleko niewystarczające środki finansowe, które niestety sprawiają, że stan polskich dróg jest bardzo zły.

2. Mając świadomość takiego stanu rzeczy, pogłębionego wiedzą, że drogi powiatu lublinieckiego zdecydowanie odbiegały od i tak nie najlepszej średniej wojewódzkiej, postanowiliśmy - z chwilą powstania powiatu - wypracować taki system zarządzania, który pozwoliłby na odrabianie tych zaległości. Jak już wspominałem subwencja drogową jest bardzo skromna - dodatkowo ujęte są w niej wydatki na administrację, tj. zarząd dróg. W naszym powiecie przyjęliśmy rozwiązanie niespotykane w innych powiatach. Istotą tego rozwiązania jest to, iż w drodze porozumienia z zarządami miast i gmin, gospodarowanie drogami powiatowymi oraz środkami finansowymi przeznaczonymi na ten cel, rozdysponowano na poszczególne jednostki, w obszarze których te drogi się znajdują. Obliczono, że daje to oszczędność około 800 tysięcy złotych rocznie. Tyle kosztowałoby utrzymanie powiatowego zarządu dróg.

Kwota ta stanowi prawie jedną trzecią wysokości subwencji, jaką otrzymuje powiat na utrzymanie dróg powiatowych. Takie rozwiązania zostały przyjęte w innych powiatach, co spowodowało, że duża część subwencji drogowej nie jest przeznaczana na poprawę stanu dróg. Wysokość kwot przekazywanych gminom, zależy proporcjonalnie od długości dróg powiatowych, znajdujących się na terenie gminy. Poniżej przedstawiam Państwu dane dotyczące kwot przekazywanych gminom na utrzymanie dróg powiatowych i wojewódzkich. Oprócz subwencji wspólnie z posłem **Edwardem Maniurą** podjęliśmy, zwyciężone sukcesem, starania o pozyskanie dodatkowych środków z budżetu państwa, między innymi na kapitalny remont drogi wojewódzkiej DW 906 Piasek - Lubliniec. Udało nam się w ten sposób zwiększyć wydatki na remonty i inwestycje drogowe o kwotę **3 mln 600 tysięcy złotych**. Mam świadomość, iż nie sposób przedstawić w tak krótkim felietonie całej złożonej materii spraw, które mogę Państwu systematycznie prezentować na łamach "Ziemi Lublinieckiej". Niezmiernie cenię sobie tę formę kontaktu. Pragnę również podziękować Państwu za liczne dowody sympatii i zainteresowania omawianymi przeze mnie tematami. Stawiacie Państwo również wiele pytań, na które postaram się odpowiedzieć w następnym felietonie.

**Starosta
Powiatu Lublinieckiego
Wojciech Graca**

Tab. 1. Drogi powiatowe

Miasto/Gmina	Długość dróg (km)	Przyznane kwoty w zł			
		1999 r.	2000 r.	2001 r.	2002 r.
1. Miasto Lubliniec	30.700	206.500	224.300	277.000	331.000 *)
2. Miasto i Gmina Woźniki	46.100	303.800	348.400	558.000	325.270
3. Gmina Ciasna	58.100	316.700	344.400	425.300	425.300
4. Gmina Kochanowice	37.610	201.600	218.900	270.400	270.400
5. Gmina Koszęcin	25.450	132.000	143.100	177.000	177.000
6. Gmina Herby	25.320	136.700	148.300	183.200	183.200
7. Gmina Pawonków	36.180	237.800	258.400	319.100	319.100
8. Gmina Boronów	7.100	29.900	32.300	40.000	40.000
Razem:	266.560	1.565.000	1.718.000	2.250.000	2.071.270

*) Długość dróg powiatowych na terenie Lublińca wzrosła z 30,7 km do 37 km.

Tab. 2. Drogi wojewódzkie. Wykaz dróg wojewódzkich prowadzonych w ramach zawartych porozumień przez gminy powiatu lublinieckiego oraz środki przydzielenie w latach 1999-2001

Lp.	Gmina	Nr drogi	Odcinek (km)	Przyznane kwoty w zł		
				1999 r. II półrocze	2000 r.	2001 r.
1	Lubliniec	DW 906	3	15.450	35.754	39.321,00
2	Woźniki	DW 789 DW 908	22,9	117.935	472.922 *)	300.150,00
3	Boronów	DW 905 DW 907	16,2	83.430	193.072	212.333,00
4	Herby	DW 905	8,7	44.805	103.686	114.031,00
5	Koszęcin	DW 906 DW 907	27,9	143.685	332.512	365.686,00
RAZEM:			78,7	405.305	1.137.946	1.031.521,00

*) Z kwoty 472.922 zł kwota 200.000 zł została przyznana z budżetu Starostwa na remonty dróg wojewódzkich.

Rozmowa z sekretarzem powiatu - Tadeuszem Koniną

Od ludzi oczekuję, tego co najlepsze

- Funkcja sekretarza jest mocno usytuowana w strukturach powiatu. Łączy się to z dużą ilością zadań, do wykonywania których Rada Powiatu powołuje sekretarza. Jak Pan postrzega minione trzy lata funkcjonowania samorządu powiatowego i swoją obecność w tej strukturze?

- Jest to obszerny temat, który wykracza poza formułę rozmowy o sprawach powiatu, realizacji zadań, ponieważ taka retrospekcja zawsze będzie obciążona subiektywną oceną tego, jak ja spostrzegam miniony czas z perspektywy trzech lat. Jeśli jednak Pani postawiła to pytanie, to niech mi będzie wolno moją refleksję rozpocząć od ludzi, z którymi przyszło mi pracować i tworzyć zręby nowej administracji powiatowej. Przede wszystkim udało nam się wspólnie stworzyć taki klimat pracy, w którym każda osoba może rozwijać się i szlifować swoje zdolności po to, aby w sposób kompetentny i życzliwy załatwiać sprawy, z którymi do Starostwa przychodzi petent. Ten okres pierwszych lat tworzenia nowej administracji był najważniejszy. Wtedy to powstały pewne zachowania, które utrwalone codzienną praktyką, stały się nawykami. W relacjach z pracownikami staram się stosować zasadę sformułowaną przez Williama Jamesa, amerykańskiego psychologa i filozofa:

"Od ludzi, którymi kierujesz, oczekuj tego, co najlepsze".

- Czy to pozwala na osiągnięcie sukcesu w kierowaniu zespołem ludzkim, w środowisku pracowników samorządowych?

- Stosowanie tej zasady łączy się z pozytywnym patrzeniem na grupę. Zawsze pamiętam o tym, że każdy człowiek ma niezwykle zdolności przekraczania granic. Czasami każdy z nas czuje, że drzemiącego w nim potencjału nie rozpalą iskry danego dnia. W porównaniu z tym, jacy powinniśmy być, jesteśmy rozbudzeni zaledwie w połowie. Wykorzystujemy niewielką część potencjalnych zasobów umysłowych i fizycznych. Wielu wybitnych psychologów, jak również i filozofów, uważa, iż człowiek żyje poniżej swoich możliwości, posiada różne rodzaje mocy, których z przyzwyczajenia nie wykorzystuje. Myślę, iż zadaniem osób zarządzających jest wyzwolenie w człowieku nagromadzonej energii, po którą normalnie się nie sięga, rozbudzenie inwencji, która czeka na uwolnienie. Staram się wyzwolić taką energię u pracowników. Myślę, że w większości przypadków udało mi się to.

- Metody, które stosuje Pan w zarządzaniu potencjałem ludzkim wymagają ciągłego doskonalenia się. A przecież istnieje przekonanie, że człowiek w pewnym okresie życia, osiągnąwszy stabilizację, niechętnie się zmienia.

- Pesymiści twierdzą, że wszystko jest niezmiennie, że lampart ma zawsze te same cętki. Tymczasem człowiek jest inny każdego dnia, zależy to od sytuacji, w której się znajduje, ludzi z którymi przebywa. Świat mknie d przodu z ogromną prędkością, a wszystko zmienia się jak w kalejdoskopie. Pozostawanie niezmiennym oznaczałoby pozostawanie w tyle, na peryferiach życia. Staram się więc doganiać ten pędzący świat. Doskonale swoje umiejętności w różnych dziedzinach nauki, jednak pewne wartości, w które wierzę pozostają niezmiennie. Stanowią o moim charakterze, umacniają mnie.

- Jaki jest zakres Pana obowiązków?

- Oprócz zapewnienia sprawnego funkcjonowania Starostwa, nadzorowania przygotowania materiałów na posiedzenia Rady Powiatu oraz Zarządu, podstawowym zakresem moich obowiązków jest sprawowanie - w imieniu Starosty - bezpośredniego nadzoru nad edukacją ponadgimnazjalną i specjalną, ochroną zdrowia, domami pomocy społecznej placówkami opiekuńczo-wychowawczymi, sprawami kultury, zarządzania kryzysowego, sprawami obywatelskimi oraz bezpośrednio kierowanie Wydziałem Organizacji Starostwa Powiatowego.

- Dziękuję Panu za rozmowę i życzę nieustannego spełniania się zarówno w pracy zawodowej, jak i w życiu osobistym.

- Korzystając z okazji, w przededniu Świąt Wielkanocnych, pragnę tą drogą złożyć Państwu życzenia odnajdywania stałej inspiracji w pokonywaniu trudów codziennego życia oraz radości płynącej z mocy Zmartwychwstania.

Rozmawiała:
Aneta Konieczny



Z KALENDARZA STAROSTY



- **12 lutego** - Prezydium Zarządu Ochotniczej Straży Pożarnej;
- **14 lutego** - uroczyste odsłonięcie tablicy pamiątkowej ku czci żołnierzy Armii Krajowej poprzedzone mszą św. w kościele Podwyższenia Krzyża Świętego w Lublińcu;
- **22 lutego** - inauguracja "Konkursu Młodej Przedsiębiorczości" organizowanego przez Izbę Przemysłowo - Handlową w Tarnowskich Górach;
- **23 lutego** - uroczysta przysięga wojskowa w Jednostce Wojskowej 4101 w Lublińcu;
- **27 lutego** - spotkanie z panią dyrektorem Policealnego Studium Medycznego w sprawie przejęcia szkoły do prowadzenia przez Powiat Lubliniecki;
- **1 marca** - spotkanie Stowarzyszenia Rozwoju Ziemi Lublinieckiej;
- **2 marca** - zakończenie IX Halowego Turnieju Zakładów Pracy w Piłce Nożnej;
- **6 marca** - spotkanie z Orlofem Zimmermannem - docentem ds. polityki europejskiej;
- **8 marca** - spotkanie ze Związkiem Emerytów, Rencistów i Inwalidów w Lublińcu z okazji Dnia Kobiet;
- **8 marca** - spotkanie z Wicewojewodą Śląskim - Markiem Sztolcmanem w sprawie finansowania patroli ekologicznych;
- **12 marca** - posiedzenie Powiatowej Rady Zatrudnienia w Lublińcu;
- **21 marca** - prezentacja szkół ponadgimnazjalnych

Europejskie A B C

Wstąpienie Polski do Unii Europejskiej rodzi dziś polemiki i kontrowersje. Czym więc jest Unia Europejska? Dziejście jej kształtu jest wynikiem wysiłków podejmowanych od 1950 roku przez przywódców Europy. Stanowi ona najbardziej zaawansowaną organizację integracji wielosektorowej, której powołaniem jest działanie zarówno na polu gospodarczym, społecznym i politycznym, jak i w dziedzinie praw człowieka oraz stosunków zagranicznych krajów członkowskich.

W ogólnym zarysie Unia Europejska opiera się na trzech podstawach, są to tak zwane filary Unii Europejskiej. Filar pierwszy ma charakter gospodarczy, działa na podstawie traktatów założycielskich trzech wspólnot: Wspólnoty Europejskiej, Europejskiej Wspólnoty Węgla i Stali oraz Europejskiej Wspólnoty Energii Atomowej.

Filar drugi Unii Europejskiej dotyczy formowania wspólnej polityki zagranicznej oraz bezpieczeństwa Unii.

Filar trzeci stanowią postanowienia odnośnie wymiaru sprawiedliwości i spraw wewnętrznych członków Unii.

(RM)



WIZYTA UNIJNEGO DYPLOMATY



W dniach od 4 do 6 marca na terenie naszego powiatu gościł pan **Orlof Zimmermann** - docent ds. polityki europejskiej, reprezentant Nadrenii Północnej Westfalii w związku z podpisaną umową regionalną pomiędzy Nadrenią Północną Westfalią a województwem śląskim. Pan Zimmermann został przyjęty w siedzibie Starostwa przez starostę **Wojciecha Gracę**. Rozmowy dotyczyły m.in. zasad i celów polityki regionalnej oraz środków z funduszu PHARE i możliwości ich pozyskania. Nasz gość odwiedził również Samodzielny Publiczny Zespół Opieki Zdrowotnej w Lublińcu. Podczas dyskusji poruszone zostały aktualne problemy związane z modernizacją placówki oraz jej potrzebami w zakresie pomocy medycznej. Następnym punktem programu była wizyta w Zespole Ośrodków Specjalnych. Omawiano możliwości nawiązania kontaktów z podobnymi ośrodkami w krajach Unii Europejskiej. Pan Zimmermann odwiedził również Publiczne Gimnazjum w Ciasnej oraz znajdujący się tam Dom Dziecka. W programie wizyty przewidziane zostało też spotkanie z księdzem proboszczem parafii Zborowskie - **Janem Grochłą**, podczas którego pan Zimmermann zapoznał się historią parafii oraz z miejscową tradycją wypalania glinianych fajek. Wtorkowe popołudnie nasz gość spędził w szkole im. św. Edyty Stein w Lublińcu. Tematy rozmów dotyczyły głównie możliwości wymiany młodzieży oraz nawiązywania kontaktów ze szkołami partnerskimi z krajów Unii Europejskiej.(KA)

PRZESILENIE WIOSENNE

21 marca przywitaliśmy wiosnę - jedną z piękniejszych pór roku, przepelnioną zapachem kwiatów i tętniącą budzącym się po zimowym śnie życiem. Wiosna to również pora roku, w której człowiek zaczyna odczuwać wzrastającą energię. Nasz metabolizm ulega przyspieszeniu, lecz wolniej przystosowuje się do gwałtownych zmian w otoczeniu. Odczuwamy wtedy osłabienie, jesteśmy senni, wyczerpani i rozdrażnieni. Częściej niż zwykle dokucza nam kaszel i katar. Objawy te nazywane są potocznie zespołem przesilenia wiosennego. Można je złagodzić lub zapobiec im, stosując się do kilku reguł:

- stosuj dietę bogatą w białko, mikroelementy i witaminy (pij herbatę z sokiem malinowym, mleko z miodem)

- unikaj sytuacji stresowych,

- przebywaj na świeżym powietrzu,

- zapewnij organizmowi odpowiednią ilość snu.

Tak zabezpieczony przetrwasz tą piękną, lecz czasami dokuczliwą porę roku.(KA)

Wybory gimnazjalistów

Nieuchronnie zbliża się czas, kiedy gimnazjaliści III klas muszą podjąć decyzję, jaką mają wybrać szkołę. W dzisiejszym numerze gazety "Ziemi Lublinieckiej" przedstawiamy Państwu szczegółową informację o szkołach ponadgimnazjalnych prowadzonych przez Powiat Lubliniecki, które będą funkcjonować od dnia 1 września br. Uczniowie gimnazjów powiatu lublinieckiego i ich rodzice mieli możliwość zapoznania się z nimi już podczas organizowanych w dniach 21 i 22 marca tego roku Targach Edukacyjnych w Zespole Szkół w Lublińcu. Rada Powiatu Lublinieckiego, w dniu 25 marca 2002 r., przyjmując stosowne uchwały przekształcające dotychczasowe szkoły ponadpodstawowe w szkoły ponadgimnazjalne oraz tworzące nowe szkoły ponadgimnazjalne, zakończyła proces legislacyjny związany z tworzeniem sieci szkół ponadgimnazjalnych. Rada Powiatu, po uzgodnieniu ze Śląskim Kuratorium Oświaty w Katowicach i Powiatową Radą Zatrudnienia, ustaliła również zawody w szkołach zawodowych. Kształcenie zawodowe na rok szkolny 2002/2003 uzupełniono wprowadzeniem w liceach profilowanych pięciu profili kształcenia ogólnozawodowego.

Oferta kształcenia jest bardzo szeroka, a przyjęte przez Radę Powiatu rozwiązania uwzględniają aspiracje edukacyjne młodzieży i oczekiwania rodziców. Ponieważ wzrasta zainteresowanie młodzieży szkołami kończącymi się maturą, głównie liceami ogólnokształcącymi, dlatego ogółem w szkołach średnich przygotowano 744 miejsca, co stanowi 70% ogółu miejsc w klasach pierwszych szkół ponadgimnazjalnych. Stworzony system szkolny oferuje młodzieży, także dla tej z różnymi niepełnosprawnościami, wiele dróg kariery edukacyjnej, poprzez kształcenie ogólne, profilowe i zawodowe, gwarantujące każdemu możliwość dalszej nauki po wszystkich typach szkół i kierunkach kształcenia. Zachęcamy również do zapoznania się z ustalonymi - we wszystkich szkołach - zasadami rekrutacji kandydatów do szkół ponadgimnazjalnych dla młodzieży na rok szkolny 2002/2003. Wszystkim gimnazjalistom i ich rodzicom życzymy udanych wyborów i satysfakcji z nauki w nowych szkołach.

Danuta Lampka

Zasady rekrutacji kandydatów do szkół ponadgimnazjalnych dla młodzieży na rok szkolny 2002/2003

I. KRYTERIA DECYDUJĄCE O PRZYJĘCIU DO SZKOŁY

1. Maksymalna liczba punktów jaką może uzyskać kandydat wynosi 200 pkt., w tym:

1) za końcowe egzaminy przeprowadzone w ostatnim roku nauki w gimnazjum - 100 pkt. (nie dotyczy kandydatów, którzy zostali zwolnieni z obowiązkowego przystąpienia do egzaminu gimnazjalnego, na podstawie odpowiednich przepisów),

2) za oceny z zajęć edukacyjnych na świadectwie ukończenia gimnazjum - 80 pkt., przy czym:

a) kandydat do zasadniczej szkoły zawodowej otrzymuje punkty ze średniej ocen z wszystkich przedmiotów obowiązkowych,

b) kandydat do pozostałych szkół otrzymuje punkty za oceny z czterech przedmiotów w zależności od wybranego profilu kształcenia ogólnozawodowego, zawodu lub rozszerzenia przedmiotowego:

c) oceny z przedmiotów przelicza się na punkty:

- celujący - 20 pkt.,

- bardzo dobry - 16 pkt.,

- dobry - 12 pkt.,

- dostateczny - 8 pkt.,

- dopuszczający - 5 pkt.,

3) za osiągnięcia ucznia w konkursach - 20 pkt., przy czym:

a) 20 pkt. otrzymuje:

- finalistę wojewódzkiego konkursu przedmiotowego,

- laureata wojewódzkiego i ponadwojewódzkiego konkursu,

b) 15 pkt. otrzymuje finalistę, osoba wyróżniona w konkursie o zasięgu wojewódzkim,

c) 10 pkt. otrzymuje laureata konkursu o zasięgu rejonowym,

d) 5 pkt. otrzymuje laureata konkursu międzyszkolnego.

2. Równorzędnych wyników uzyskanych w postępowaniu kwalifikacyjnym pierwszeństwo mają:

1) sieroty, osoby przebywające w placówkach opiekuńczo-wychowawczych oraz osoby umieszczone w rodzinach zastępczych,

2) kandydaci o ukierunkowanych i udokumentowanych zdolnościach, którym ustalono indywidualny program lub tok nauki,

3) kandydaci z problemami zdrowotnymi ograniczającymi możliwości wyboru kierunku kształcenia ze względu na stan zdrowia potwierdzonymi opinią publicznej poradni psychologiczno-pedagogicznej, w tym publicznej poradni specjalistycznej.

3. Jeżeli liczba kandydatów ubiegających się o przyjęcie do szkoły jest mniejsza lub równa liczbie wolnych miejsc, którymi dysponuje szkoła, odstępuje się od szczegółowych kryteriów przyjęcia kandydatów do szkoły. W takim przypadku każdy kandydat legitymujący się świadectwem ukończenia gimnazjum, który złożył podanie o przyjęcie do szkoły wraz z wymaganymi dokumentami, jest przyjęty do szkoły.

4. Kandydat do szkoły specjalnej powinien posiadać orzeczenie kwalifikacyjne poradni psychologiczno-pedagogicznej określające właściwą formę kształcenia specjalnego.

5. Laureaci konkursów o zasięgu wojewódzkim i ponadwojewódzkim, których program obejmuje w całości lub poszerza treści podstawy programowej co najmniej jednego przedmiotu, przyjmowani są do szkoły w pierwszej kolejności, niezależnie od przyjętych kryteriów.

II. DOKUMENTY OBOWIĄZUJĄCE PRZY PRZYJĘCIU

W sekretariacie szkoły w godz. 8⁰⁰-15⁰⁰ należy złożyć następujące dokumenty:

1) podanie o przyjęcie, w którym kandydat deklaruje wybór profilu lub zawodu,

2) życiorys,

3) świadectwo ukończenia gimnazjum,

4) zaświadczenie lekarskie, a w szkołach zawodowych orzeczenie o przydatności do nauki zawodu,

5) trzy zdjęcia,

6) kartę zdrowia i szczepień,

7) podanie o przyznanie miejsca w internacie (w przypadku, gdy szkoła dysponuje takimi miejscami),

8) orzeczenie kwalifikacyjne poradni psychologiczno-pedagogicznej (składają kandydaci z wadami słuchu lub innymi schorzeniami i zaburzeniami rozwojowymi),

9) dokumenty potwierdzające osiągnięcia w konkursach, olimpiadach, turniejach.

III. TERMINY OBOWIĄZUJĄCE KANDYDATÓW

1. Składanie podań - od 1 kwietnia 2002 r.

2. Składanie pozostałych dokumentów - od 27 maja do 14 czerwca 2002 r.

3. Ogłoszenie listy kandydatów - 9 lipca (wtorek) o godz. 10⁰⁰.

4. Potwierdzenie woli podjęcia nauki w szkole - 9 lipca 2002 r.

ZESPÓŁ SZKÓŁ
Lubliniec, ul. Sobieskiego 22,
tel. 356-29-26, www.mickiewicz.lc.pl 1-14-36



Dyrektor - Mieczysław Kozina

Szkoły ponadgimnazjalne wchodzące w skład Zespołu:

- I LICEUM OGÓLNKSZTAŁCĄCE:

Cykl kształcenia - 3 lata.

Możliwość nauki przedmiotów w zakresie rozszerzonym:

1) język angielski lub język niemiecki, historia, wiedza o kulturze,

przeliczenie ocen na punkty z przedmiotów: język polski, matematyka, język obcy, historia,

specjalność: historia, język łaciński, wiedza zawodowych z człowiekiem i dla

kończy się egzaminem maturalnym, **dotów:** język polski, dalszego kształcenia na poziomie

głównym i uzyskanie atrakcyjnych

dotów: język polski, medycznego.

- usługowo-gospodarczy, (ki), matematyka, Absolwenci liceum mogą podejmować en na punkty z lub prowadzić działalność usługową, język obcy, geografia,

5) matematyka, fizyka, chemia, informatyka, **przeliczenie ocen na punkty z przedmiotów:** język polski, matematyka, fizyka, informatyka,

6) informatyka, matematyka, fizyka, język obcy,

przeliczenie ocen na punkty z przedmiotów: język polski, matematyka, fizyka, informatyka.

- I LICEUM PROFILOWANE:

Cykl kształcenia - 3 lata.

Przeliczenie ocen na punkty z przedmiotów: język polski, matematyka, język obcy, informatyka.

Profile:

- **ekonomiczno-administracyjny** - kształcenie w tym profilu umożliwia ukształtowanie podstawowych umiejętności związanych z funkcjonowaniem w gospodarce rynkowej; zapoznaje i przybliża zagadnienia z zakresu edukacji ekonomicznej poprzez realizację zagadnień z zakresu finansów, techniki biurowej, prawa, kładąc duży nacisk na naukę zasad rachunkowości i rachunkowości przedsiębiorstw;

Absolwent będzie przygotowany do prowadzenia własnej działalności gospodarczej

uowanie szkoły pozwala na lub pracy w następujących zajęć dydaktycznych; komórkach funkcjonalnych wni w pomoce dydaktyczne firm: sekretariat, działającę zajęć edukacyjnych (np. ogólnoeconomiczny, ej, pracownice: kinezyterapii, finansowy, rachunkowości, masażu, pielęgnowania marketingu, zaopatrzenia i koła dysponuje miejscami w zbytu oraz administracyjno- niezdziacej. organizacyjny,

- usługowo-gospodarczy - kształcenie w tym profilu będzie obejmowało: towaroznawstwo, rachunkowość, ekonomię, technikę biurową, zarządzanie małą i średnią firmą, a także administrowanie małym i średnim przedsiębiorstwem usługowym ze szczególnym uwzględnieniem marketingu; absolwenci będą mogli podejmować pracę najemną lub prowadzić działalność usługową na własny rachunek,

- zarządzanie informacją - kształcenie w tym kierunku umożliwia przygotowanie absolwenta do wyszukiwania informacji, wykorzystania technologii informacyjnej i komunikacyjnej w wyszukiwaniu, selekcjonowaniu i archiwizowaniu informacji ze szczególnym uwzględnieniem zasobów sieci lokalnych i sieci internetowych, projektowania baz danych, tworzenia serwisu www.

Warunki lokalowe - w szkole, oprócz pracowni przedmiotowych, znajduje się biblioteka, pracownia komputerowa, sala gimnastyczna, siłownia, zespół boisk i urządzeń sportowych, strzelnica sportowa, obserwatorium astronomiczne oraz kawiarenka.

Dni otwarte - 25.03.2002 r. - 26.03.2002 r., w godzinach 10⁰⁰-13⁰⁰.

Oferta szkoły umożliwiająca uczniom rozwijanie zainteresowań - uczniowie mogą realizować swoje pasje i zainteresowania w kołach przedmiotowych, teatralnym, turystycznym, kołach sportowych: koszykówka, siatkówka i aerobic. Organizowane są również zajęcia dla uczniów z problemami dysortograficznymi.

ZESPÓŁ SZKÓŁ
OGÓLNKSZTAŁCĄCO-TECHNICZNYCH NR 1
Lubliniec, ul. ks. płk. Jana Szymały 3, tel. 351-14-31,
www.lubliniec.pl/zsz/, e-mail: zsz1@poczta.fm

Dyrektor- Józef Kazik

Szkoły ponadgimnazjalne wchodzące w skład Zespołu:

- II LICEUM OGÓLNKSZTAŁCĄCE

Cykl kształcenia - 3 lata.

Przeliczenie ocen na punkty z przedmiotów: język polski, matematyka, język obcy, informatyka.

Możliwość nauki na poziomie:

- ogólnym,
- matematycznym,
- informatycznym,
- rozszerzonym języka angielskiego

Nieuchronnie zbliża się czas, kiedy podjąć decyzję, jaką mają wybrać gazety "Ziemi Lublinieckiej" szczegółową informację o sztytu z przedmiotów: język polski, matematyka, fizyka, informatyka, prowadzonych przez Powiat Lubliniecki, od dnia 1 września br. Uczniowie i ich rodzice mieli już podczas organizowanych w Zespole Szkół Lublinieckiego, w dniu 25 marca 2002 r. uchwały przekształcające nowe szkoły ponadgimnazjalne, związane z tworzeniem sieci szkół Powiatu, po uzgodnieniu ze Śląskiem i Powiatową Radą Zespołu Szkół Lublinieckiego, w tym z przedmiotów: język polski, matematyka, fizyka, informatyka, technika mechaniczna, przeliczenie ocen na punkty z przedmiotów: język polski, matematyka, fizyka, informatyka, technika handlowiec. przeliczenie ocen na punkty z przedmiotów: język polski, matematyka, język obcy, informatyka.

- ZASADNICZA SZKOŁA ZAWODOWA NR 1

Zawody:

- mechanik pojazdów samochodowych
- cykl kształcenia: 3 lata,
- sprzedawca - cykl kształcenia: 2 lata.

Warunki lokalowe - 2 pracownie komputerowe, pracownia techniczna, pracownia budowlane, pracownia zajęć technicznych, pracownia fizyczna, sala gimnastyczna, biblioteka z czytelnią z dostępem do internetu.

Dni otwarte - 8.04.2002 r.-12.04.2002 r., w godzinach 9⁰⁰-13⁰⁰.

Oferta szkoły umożliwiająca uczniom rozwijać zainteresowań - oferuje różne zajęcia dla młodzieży z zagalekcyj z zainteresowań uczniów.

Danuta Lampka

ZESPÓŁ SZKÓŁ ZAWODOWYCH NR 2

Lubliniec, ul. Klonowa 10, tel./fax 351-14-32
e-mail: zsz_2@poczta.wp.pl

Dyrektor - Hubert Kuboś

Szkoły ponadgimnazjalne wchodzące w skład Zespołu:

- III LICEUM PROFILOWANE:

Cykl kształcenia - 3 lata.

Przeliczenie ocen na punkty z przedmiotów: język polski, matematyka, fizyka, informatyka.

Profile:

- elektrotechniczny.

- ZASADNICZA SZKOŁA ZAWODOWA NR 2:

Zawody:

- elektryk, stolarz, piekarz, cukiernik, rzeźnik-wędliniarz - cykl kształcenia: 3 lata,
- kucharz małej gastronomii - cykl kształcenia: 2 lata,

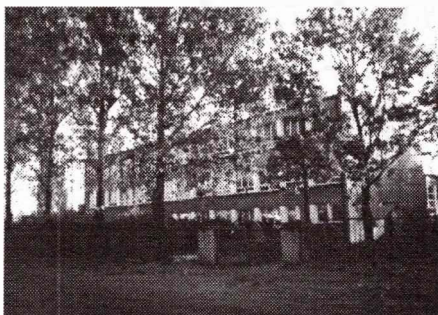

- o d d z i a ł
wielozawodowy:
blacharz, lakiernik,
monter elektroniki,
monter instalacji
gazowych, cykl
kształcenia: 2 lata.

Warunki lokalowe - bardzo dobrze wyposażone gabinety przedmiotowe, biblioteka, sala gimnastyczna, siłownia.

Dni otwarte - 25.03.2002 r.-26.03.2002 r., w godzinach 8⁰⁰-15⁰⁰.

Oferta szkoły umożliwiająca uczniom rozwijanie zainteresowań - doskonalenie języka niemieckiego poprzez wymianę młodzieży z zaprzyjaźnioną szkołą w Niemczech; zajęcia z wychowania fizycznego prowadzone przez byłych zawodników, reprezentantów Polski w takich dyscyplinach jak lekkoatletyka, gimnastyka, sporty siłowe, karate, gry zespołowe, w tym korfbal. Udział młodzieży w licznych konkursach przedmiotowych. Szkoła kształci wysokiej klasy specjalistów przygotowanych do konkurencji na rynku pracy zarówno w kraju jak i w krajach Unii Europejskiej. Po ukończeniu naszej szkoły absolwenci w zdecydowanej większości nie mają problemów w znalezieniu pracy oraz permanentnej edukacji. Są cenionymi pracownikami, a także wielu z nich zakłada własne firmy.

V LICEUM PROFILOWANE
Lubliniec, ul. Grunwaldzka 48, tel./fax 351-14-36
e-mail: ZSM@box43.pl



Cykl kształcenia: 3 lata.

Przeliczenie ocen na punkty z przedmiotów: język polski, matematyka, biologia, chemia.

Profile:

- socjalny,

specyfika profilu wynika z istoty przyszłych działań zawodowych z człowiekiem i dla człowieka; nauka kończy się egzaminem maturalnym, co daje możliwość dalszego kształcenia na poziomie wyższym lub umożliwia kontynuowanie kształcenia w studium policealnym i uzyskanie atrakcyjnego zawodu medycznego.

- usługowo - gospodarczy,

Absolwenci liceum mogą podejmować pracę najemną lub prowadzić działalność usługową na własny rachunek, nauka kończy się egzaminem maturalnym, co daje możliwość dalszego kształcenia na poziomie wyższym lub w studium policealnym, celem uzyskania zawodu.

Warunki lokalowe - usytuowanie szkoły pozwala na komfort w prowadzeniu zajęć dydaktycznych; wyposażenie klas i pracowni w pomoce dydaktyczne pozwala na pełną realizację zajęć edukacyjnych (np. pracownia opieki medycznej, pracowni: kinezyterapii, fizykoterapii, dietetyki, masażu, pielęgnowania dziecka, komputerowa); szkoła dysponuje miejscami w internacie dla młodzieży dojeżdżającej.

Dni otwarte: od 15.04.2002 r. - 19.04.2002 r., w godzinach 10⁰⁰ - 15⁰⁰.

Oferta szkoły umożliwiająca uczniom rozwijanie zainteresowań : szkoła proponuje rozwijanie zainteresowań w kołach:

- *szkolne koło sportowe,*
- *koło teatralno-recytatorskie,*
- *koło zainteresowania zawodem,*
- *koła przedmiotowe.*

Szkoła w ramach rozwijania zainteresowań proponuje także współpracę ze środowiskiem.

Promocja Zespołu Ośrodków Specjalnych w Lublińcu

W dniach 5 - 7 marca 2002 roku nauczyciele Zasadniczej Szkoły Zawodowej i Technikum Zawodowego z Zespołu Ośrodków Specjalnych w Lublińcu uczestniczyli w Targach Edukacyjnych 2002 w Częstochowie. Przedstawiono oferty kształcenia młodzieży niepełnosprawnej w otwieranych od 1 września 2002 roku typach szkół ponadgimnazjalnych dla niesłyszących i słabosłyszących oraz młodzieży upośledzonej umysłowo w stopniu lekkim. Oferty uwzględniały aspiracje młodzieży i rodziców, bieżące potrzeby rynku jak i plan rozwoju strategicznego powiatu i regionu. Zaoferowano istniejące i nowe kierunki kształcenia: technik poligraf, technik technologii odzieży, kucharz, stolarz, ogrodnik, krawiec, drukarz, introligator, ślusarz.

Nowe szkoły stawiają sobie za cel, aby uczniowie "*nie dla szkoły, lecz dla życia się uczyli*". Edukacja powinna być traktowana przez uczniów jako jeden z głównych czynników powodzenia osobistego i rozwoju kraju. Zadaniem uczestniczących nauczycieli było zaprezentowanie szkoły tak, by wielu z uczestników imprezy miało przekonanie, że istnieje taka szkoła w naszym regionie, zatrudniająca specjalistów z dziedziny surdopedagogiki, profesjonalną kadrę pedagogów wykazującą się dużymi osiągnięciami w kształceniu zawodowym tego typu niepełnosprawności. Stoisko ZOS cieszyło się dużym zainteresowaniem przyszłych absolwentów gimnazjów, nauczycieli jak i Poradni Psychologiczno-Pedagogicznych z Częstochowy i okolic.

Lidia Szaforz

NIE WYPALAJMY TRAW !

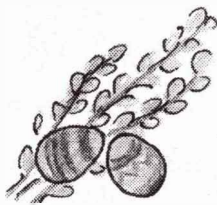

Jak co roku, wraz z nadejściem wiosny, jesteśmy świadkami wypalania traw. Bezmyślność ludzka przyczynia się do śmierci owadów i powoduje ryzyko powstania pożaru. Osoby wypalające łąki i pastwiska powinny zdać sobie sprawę, iż działania te uznane zostały jako

bezprawne i pociągające za sobą odpowiedzialność karną. Ustawa z 16 października 1991 o ochronie przyrody (Dz. U. Nr 114, poz. 492, z późn. zm.) w art. 45 stanowi:

"Zabrania się wypalania roślinności na łąkach, pastwiskach, nieużytkach, rowach, pasach przydrożnych, szlakach kolejowych lub w strefie oczeretów i trzciny".

Konsekwencją tego przepisu materialnego jest przepis karny ujęty w art. 59 tej ustawy, którego treść jest następująca:

"Kto wypala roślinność na łąkach, pastwiskach, nieużytkach, rowach, pasach przydrożnych, szlakach kolejowych, podlega karze aresztu albo grzywny".

Wypalanie traw powoduje również ogromne straty w środowisku naturalnym:

- ogień niszczy nie tylko trawę, ale też roślinność szlachetną
- giną zimujące w trawie owady pożyteczne,
- niszczone są uwite wśród traw gniazda ptaków (m.in. skowronka, czajki),
- dym z palących się traw często przysłania widoczność kierowcom,
- palące się trawy w pobliżu kompleksów leśnych stanowi duże zagrożenie pożarem lasów,
- wypalane trawy wzdłuż cieków wodnych powodują zapalenie się szuwarów i śmierć żyjącego tam ptactwa.

Szczygąc się mianem homo sapiens powinniśmy więc zaprzestać tego bezmyślnego procederu powodującego ogromne szkody. Nie niszczy tego, co dała nam natura, b. przecież

" nikt zdrowy na umyśle nie gniewa się na naturę (...)".

(Scenka)

(KA)

Młodzi samorządowcy

Kolejna edycja "III Powiatowego Konkursu Wiedzy o Samorządzie Terytorialnym"

Wzorem lat ubiegłych Powiat Lubliniecki - już po raz trzeci - zorganizował **"III Powiatowy Konkurs Wiedzy o Samorządzie Terytorialnym"**. W tym roku zmieniły się nieco zasady przeprowadzania Konkursu. Tym razem pytania do I etapu przygotowywali sami zainteresowani - czyli nauczyciele i uczniowie szkół gimnazjalnych i ponadgimnazjalnych z terenu powiatu lublinieckiego. Konkurs cieszył się dużym zainteresowaniem, jednakże ze względu na to, iż w II etapie Konkursu może wziąć udział tylko po trzech przedstawicieli z każdej gminy oraz szkół ponadgimnazjalnych, w eliminacjach gminnych oraz szkolnych wyłoniono 37 finalistów.

A oto oni:

- **gmina Koszęcin:** Piotr Machelski, Martyna Gałeczka, Łukasz Kulisz.
- **gmina Kochanowice:** Pyras Łukasz, Ledwoń Agata, Skubała Joanna.
- **miasto i gmina Woźniki:** Monika Oleksik, Izabela Meisner, Monika Musik.
- **gmina Ciasna:** Gabriela Lesik, Anna Tyrała, Sylwia Bator.
- **Miasto Lubliniec:** Marcin Marciniak, Karolina Karbowska, Marcin Kowalski.
- **gmina Herby:** Sosnowski Łukasz, Karpiński Jakub, Paruzel Paweł, Klama Marcin.
- **gmina Pawonków:** Sebastian Głomb, Przemysław Sołtysik, Szymon Młynek.

Szkoły ponadgimnazjalne:

1. Zespół Szkół Zawodowych nr 1 w Lublińcu:

- Agnieszka Mrugała,
- Małgorzata Sereżyńska,
- Teresa Krysiak.

2. Zespół Szkół Zawodowych nr 2 w Lublińcu:

- Krystian Siwek,
- Irena Czudaj,
- Paweł Piecka.

3. Zespół Szkół:

- Michał Wrzesień,
- Diana Wołek,
- Agata Jeziorek.

4. Liceum Ogólnokształcące w Psarach:

- Klabis Jakub,
- Musik Sylwia,
- Piech Iwona.



Final "III Powiatowego Konkursu Wiedzy o Samorządzie Terytorialnym" odbędzie się **25 kwietnia 2002 roku w Au Zespole Szkół w Lublińcu.**(SF)



Święty czas Wielkiej Nocy

Święta Wielkanocne to czas radości, u której podstaw odnajdujemy cud zmartwychwstania. To jedno z niewielu Świąt Chrześcijańskich, którego nie zdołano jeszcze przekształcić w barwny korowód świeckich zwyczajów. Ciągłe przeżywamy ten czas jako święty, a nie tylko wolny od pracy.

Wielka Sobota

W tym dniu nie odprawia się mszy św. Przez cały dzień trwa adoracja Chrystusa złożonego do grobu. Wierni przychodzą do świątyń, w których kapłani błogosławią pokarmy przeznaczone na świąteczny stół - święconkę.

Święconka i jej symbole

Łączątki obrzędu błogosławieństwa pokarmów sięgają VII wieku, w Polsce pierwsze jego praktyki odnotowano w XIV stuleciu. Warto pamiętać, że dobór potraw w koszyku nigdy nie był przypadkowy. Powinno się w nim znaleźć przynajmniej siedem poniższych składników, symbolizujących treść chrześcijaństwa:

- **chleb** to symbol Ciała Chrystusa, gwarantował dobrobyt i pomyślność,
- **jajko** jest dowodem odradzającego się życia, symbolem zwycięstwa nad śmiercią,
- **sól** to minerał zyciodajny, dawniej posiadający moc odstraszenia wszelkiego zła,
- **wędlina** zapewnia zdrowie, płodność i dostatek,
- **ser** jest symbolem zawartej przyjaźni między człowiekiem a siłami przyrody,
- **chrzan** zawsze był starym ludowym znamieniem wszelkiej siły fizycznej i krzepy,

- **ciasto** to symbol umiejętności i doskonałości.

Pisanki

Zdobione świąteczne jajka, to tradycja starsza niż chrześcijaństwo. Pojawiły się u Persów, Chińczyków i Fenicjan.

Istnieje wiele sposobów zdobienia jajek:

- **pisanki** - ten sposób zdobienia jajek polega na nanoszeniu na powierzchnię jajka wzoru z roztopionego wosku, który po zaschnięciu nie przyjmuje barwnika,
- **naklejanki** - powstają przez naklejanie na powierzchnię jajka kolorowych wycinanek z papieru,
- **kraszanki** - to jajka farbowane na całej powierzchni jednakowym kolorem,
- **drapanki** - powstają poprzez wydrapywanie wzoru na kraszankach.

Wielka Niedziela

Wielkanocną Niedzielę rozpoczyna poranna msza rezurekcyjna (łacińskie słowo resurrectio oznacza zmartwychwstanie). Świąteczne śniadanie jest w tym dniu nieco spóźnione i najczęściej zastępuje wielkanocny obiad. Śniadanie poprzedzone jest dzieleniem się poświęconym jajkiem i składaniem sobie życzeń.

Wielkanocny Poniedziałek

W wielkanocny lany poniedziałek chłopcy okazywali pannom względy dyngusem, a one odwzajemniały się kraszankami. Na dworach polewano się paroma kropelkami wody perfumowanej, na wsiach wiadrami i konewkami. Liczba kawalerów, uganiająca się za dziewczyną z wiadrami, świadczyła o jej atrakcyjności.(KA)

PORADNIK DOBRYCH MANIER

Kto kogo pozdrowia?

- Zasada jest prosta - młodszy mówi "dzień dobry" starszemu, podwładny przełożonemu, mężczyzna kobiecie.
- Niezależnie od wieku, płci, stanowiska i prestiżu, "dzień dobry" zawsze pierwsza mówi osoba gdzieś wchodząca do osób już tam obecnych.

Podawanie ręki

- Obowiązuje tu zasada - kobieta podaje rękę mężczyźnie, starszy młodszemu, przełożony podwładnemu, osoba o wyższym prestiżu osobie mniej dostojnej.
- Przy podawaniu dłoni nie należy popisywać się żelaznym uściskiem, nie powinno się również podawać bezwładnej dłoni.

Nigdy nie podajemy ręki przez stół.

- Mężczyźni nie powinni podawać ręki na siedząco. Kobiety natomiast w większości wypadków podają rękę siedząc, wstają tylko w wyjątkowych przypadkach np. witając się ze szczególnie dostojnym gościem.

Całować czy nie całować w rękę?

- Całowanie w rękę jest starą, polską tradycją.
- Jest to gest akceptowany przez współczesny savoir vivre, można więc całować, ale nie jest to konieczne.
- Całujemy kobiety w rękę w domu, na przyjęciu, ale nie w autobusie czy na ulicy.(KA)



Z życia gmin Powiatu Lublinieckiego

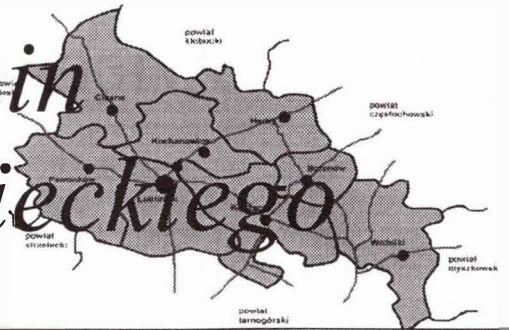

HERBY

KANALIZACJA W OLSZYNIE I KALINIE

W Olszynie oraz południowej części Kaliny realizowana jest budowa kanalizacji ściekowej. Do przetargu, który odbył się na początku grudnia przystąpiło dwanaście firm. Najkorzystniejszą ofertę przedstawiła firma PB. Rol S.A. Radzionków. Wartość przetargowa realizowanego przedsięwzięcia to 974 670 zł. Obecnie wybudowano ponad 1 km, z 12-sto kilometrowej sieci kanalizacji.

Ścieki odprowadzane z Olszyny i Kaliny będą kierowane do oczyszczalni w Herbach. Prace mają być ukończone do końca listopada 2002 r. W gminie Herby kanalizacji nie ma jeszcze w Hadrze, Mochale i Taninie. Dokumentacja dotycząca projektu budowy kanalizacji w tych miejscowościach jest już skompletowana. Przetarg na jej budowę przewidziany został na koniec 2002 r. lub początku 2003 r. (KA)

CIASNA

Fabryka fajek

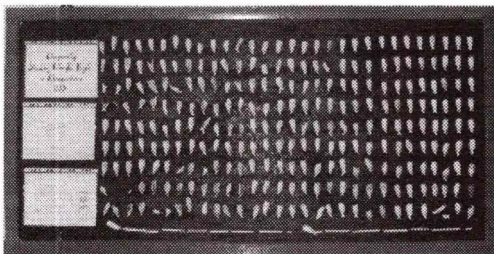

W miejscowości Zborowskie w gminie Ciasna znajduje się chyba jedyne w Europie,

a może nawet na świecie zachowany drewniany budynek, w którym kiedyś produkowano gliniane fajki. Historia tego obiektu sięga 1753 r., kiedy to fabryka została uruchomiona. Współdziaławcami inwestycji byli: właściciel miejscowych pokładów gliny - **Andreas von Garnier** z Lublińca, kupiec wrocławski - **Samuel Grulich**, pruski radca wojenny - **Karl von Unfriedt** oraz komisarz solny - **Rappard**.

4 stycznia 1753 roku spółka uzyskała przywilej królewski, gwarantujący przyszłej fabryce daleko idące upoważnienia oraz ochronę przed konkurencją. Oprócz tego, rząd pruski udzielił pomocy finansowej na rozwój produkcji. Ponieważ technologia produkcji jednorodnych fajek glinianych była dość skomplikowana, pierwszych dwunastu robotników sprowadzono z Holandii. Z tego miasta pochodziły również narzędzia i części wyposażenia zborowskiej fabryki.

Pierwszą partię towaru wypalono w październiku 1753 roku a jakość wyrobów przewyższała, według opinii fachowców nawet oryginalne produkty holenderskie. Od 1754 do 176 roku - oprócz fajek - wyrabiano w Zborowskim również naczynia powszechnego użytku. W 1767 r. ten dział wytwórczości został oddzielony od produkcji fajczarskiej przeniesiony przez jej właścicielkę Barbarę von Gaschin do Glinicy. W 1754 roku fabryka zborowska zatrudniała 40-st robotników, a w 1788r. już 115-stu. Roczna produkcja manufaktury na przełomie XVIII i XIX wieku, przy zatrudnieniu 50- ciu robotników, wynosiła 600 - 800 tys. fajek. Nie wiadomo dokładnie, kiedy wytwórnia zaprzestał swojej działalności. Obecnie budynek manufaktury znajduje się w opłakanym stanie i grozi zawaleniem. Są projekt zagospodarowania i renowacji budynku, jednak chętnych do sfinansowania tego przedsięwzięcia nie ma. Jeżeli nie znajdą się hojni sponsorzy, ten cenny zabytek zniknie. Zniknie zarówno materialnie, jak i z naszej pamięci. Dołączy więc do

grona wielu innych zabytków, które są niszczone i rozpadają się z powodu wszechogarniającego braku pieniędzy.

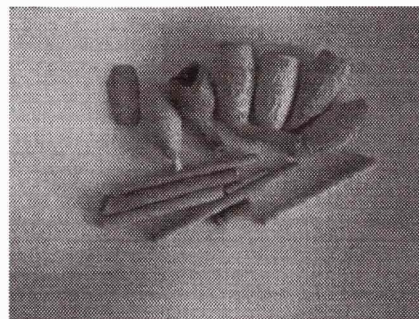

Andrzej Rojek

PAWONKÓW

Akcja "pomóżmy powodzianom" ferie w Pawonkowie



Lipcowa powódź objęła swym zasięgiem m.in. województwo podkarpackie, śląskie i małopolskie, spowodowała wielomilionowe straty i pozbawiła dachu nad głową wiele rodzin. Wszyscy byliśmy wstrząśnięci i pełni współczucia, jednak tylko niektórzy z nas podjęli czynne działanie mające na celu pomoc powodzianom. Ksiądz **Janusz Czenczek** był pomysłodawcą takiej właśnie akcji.

Wszystko zaczęło się właściwie od dożynek. Podczas ich organizacji Ksiądz Proboszcz zaproponował przedstawicielom sołectw tutejszej parafii ideę pomocy miejscowościom, które ucierpiały podczas powodzi. Pomysł został zaakceptowany. Przy pomocy Caritasu wyszukana została miejscowość, która w tym okresie najbardziej potrzebowała pomocy. Wybór padł na Zalesie Gorzyckie.

-Nie wyobrażałem sobie ogromu strat i wielkości tragedii, która dotknęła tych ludzi, dopóki tam nie pojechałem. To był po prostu koszmar - mówi ks. Czenczek

Pierwszy transport dla Zalesia Gorzyckiego przekazany został na początku października i składał się w większości z darów ziemi. Udział w tworzeniu tego transportu mieli nie tylko mieszkańcy Pawonkowa, ale także pobliskich Skrzydłowic, Łagiewnik Wielkich i Lisowa. Pomocy udzieliła również Spółdzielnia Rolnicza "Dobrobyt" i cegielnia w Patoce, która przekazała 6 palet cegieł. W następnych tygodniach parafianie zbierali materiały budowlane, drzewo, okna, itp., które mieszkańcy Zalesia Gorzyckiego wykorzystali do remontów swoich zalanych domów. Trzeci transport składał się z odzieży oraz zabawek podarowanych przez dzieci z tutejszego przedszkola.

Parafianie zebrali również prawie 3 000 zł, dzięki czemu każda rodzina w Zalesiu Gorzyckim mogła otrzymać świąteczną paczkę ze słodyczami. Podczas akcji pomocy powodzianom, wspólnych rozmów i rozważań nad tym, co dalej, zrodził się pomysł zorganizowania wycieczki dla dzieci z zalanych terenów. Ponieważ dwie strony, tzn. rodziny z Zalesia Gorzyckiego i rodziny z Pawonkowa wyraziły aprobatę dla tego pomysłu, ferie w Pawonkowie stały się faktem. O noclegi i wyżywienie zadbali mieszkańcy, zagospodarowanie wolnego czasu pozostawiono Księdzu Proboszczowi. Podczas tygodniowego pobytu goście zwiedzili Lubliniec, poznali jego uwarunkowania historyczno-gospodarcze, odwiedzili Częstochowę i Jasną Górę. Mieli okazję zwiedzić również Sanktuarium Maryjne w Zbrostawicach i zapoznać się z tajemnicami komunikacji społecznej podczas spotkania z wójtem Pawonkowa - **Henrykiem Swobodą**. W planie zajęć znalazła się również wizyta w Starostwie Powiatowym i spotkanie ze starostą **Wojciechem Gracą**. Ksiądz Czenczek zadbał również o część rozrywkową ferii. Dzieci mogły przeżyć chwile grozy oglądając Harrego Pottera w zabrzańskim Multikinie, wyszaleć się na dyskotecę, miały również zapewnione, dzięki uprzejmości burmistrza Dobrodzienia, cztery godziny basenu. Ale wszystko co dobre szybko się kończy, skończyły się więc i ferie w Pawonkowie.

Ten pełen atrakcji tydzień na pewno długo jeszcze pozostanie w pamięci dzieci z Zalesia Gorzyckiego i sprawi, że wracając pamięcią do tych miłych chwil, chociaż na chwilę oderwą się od smutnej rzeczywistości. (KA)

Powstał parafialny "CARITAS"

W Pawonkowie powstał Caritas Parafialny. Idea jego utworzenia zrodziła się podczas organizacji pomocy dla powodzian i ferii zimowych dla dzieci z Zalesia Gorzyckiego. Teraz Ksiądz Proboszcz, mając silną grupę "współpracowników", może śmiało myśleć o realizacji swoich planów. A plany te są imponujące.

W najbliższym czasie przewiduje się zorganizowanie zajęć pozaszkolnych dla dzieci z parafii i spotkań seniorów. Na wakacje przewidziany został wyjazd młodzieży z księdzem na wycieczkę. W planach jest również remont pomieszczenia przeznaczonego na świetlicę i zorganizowanie pomocy dla mieszkańców Togo. Życzymy więc pełnej realizacji planów i wielu nowych pomysłów. (KA)

KOSZĘCIN

PASJE PANA LESZKA

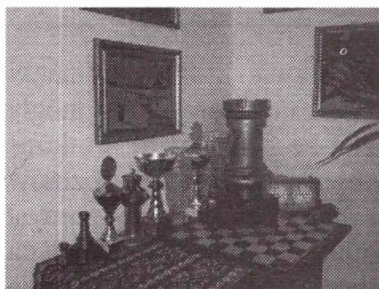

Pan Leszek Bidziński jest emerytowanym nauczycielem biologii, mieszka w Koszęcinie i jest skarbnicą wiedzy, ciekawych historii i anegdot. O swoich pasjach może opowiadać godzinami, sącząc kawę i głośko mówiąc o swoim czarnym, mrużącym kota. W mieszkaniu Pana Leszka króluje duch przeszłości. Na ścianach wiszą stare obrazy przodków, kredensy wypełniają stopy książek, pamiątki z podróży, bibeloty zakupione na pchlich targach i znalezione minerały. Jedną z pasji Pana Leszka są szachy. Traktuje je, nie jako grę zawodową, a jako rozrywkę. Zaczął grać w wieku czterech lat i gra do dzisiaj. Zapytany o przepis na wygrane partie szachowe, odpowiada:

- Po pierwsze szachy trzeba kochać, po drugie niezbędna jest znajomość teorii, tzn. strategii i taktyki. Opanowanie tych dwóch terminów staje się przydatne również w codziennym życiu. Szachy to przecież świetna szkoła życia, uczą cierpliwości, pokory, myślenia i kultury.

Największym sukcesem Pana Bidzińskiego było zdobycie drużynowego mistrzostwa Polski w Turnieju Szachowym "Złotej Wieży" - 21 kwietnia 1972 roku.

- Bardziej cieszę mnie zwycięstwa drużynowe niż indywidualne - mówi Pan Leszek. Wynika to z hasła, które łączy szachistów na całym świecie "Gens una sumus" - (jesteśmy jedną wielką rodziną).

Pan Bidziński oprócz tego, że jest doskonałym szachistą, jest również zagorzałym piechurkiem. Podczas swoich wędrówek zwiedził prawie całą Polskę. W latach 50 i 60 podróżował autostopem, miał okazję przyłączyć się również do grupy cyganów. Z sentymentem wspomina chwile spędzone z Romami, wspólne biesiady, ogniska i zabawy.

Podczas swoich podróży nie rozstawał się z aparatem, pozostały więc fotografie i związane z nimi wspomnienia. W czerwcu 1956 roku był inicjatorem założenia w Koszęcinie Koła Turystycznego PTTK przy Oddziale w Tarnowskich Górach, które funkcjonuje do dzisiaj pod nazwą Klub Turystyki Górskiej i Ochrony Przyrody "WATRA".

Pan Bidziński posiada w swojej kolekcji wiele odznaczeń za działalność w dziedzinie turystyki, najbardziej jednak ceni sobie odznakę Straży Ochrony Przyrody i odznakę Ratownika. Są one, jak mówi "wykładnikami jego odczuć i realizacji własnych potrzeb".

Mojego rozmówcę pasjonuje również zbieractwo minerałów. Każdy eksponat z jego zbiorów m.in. aurekalia, paprotnik kopalny czy muszla głowonoga ma swoją historię i ściśle wiąże się z określonym etapem życia zbieracza. W poszukiwaniu swoich skarbów Pan Bidziński przeszukuje jaskinie, uroczyska i wąwozy, kierując się zasadą zabraniającą niszczenia, a dopuszczającą jedynie poszukiwania.

Zainteresowania Pana Leszka są więc wszechstronne i niestety niemożliwe do opisanego w kilku zdaniach. Cieszę się jednak, że mogłam poznać tak ciekawego człowieka. Pan Leszek zachwycił mnie swoim apetytem na życie. Jego dusza cygana, nieakceptacja stagnacji i nudy, ciągnęła go do poszukiwania tego, co nowe, sprawiają, iż jego postać jest dynamiczna i barwna. Bogactwem swoich przeżyć mógłby obdarować niejednego człowieka, a jego opowieści starczyłyby na wiele długich, zimowych wieczorów. Ja miałam szczęście wysłuchać przynajmniej części historii z barwnego życia Pana Bidzińskiego, poznać jego pasje i zamiłowania. (KA)



Światowy zjazd "Caritasu" w Rusinowicach

W dniach 05.04. - 07.04.2002 roku w Ośrodku Rehabilitacyjno - Edukacyjnym dla Dzieci i Młodzieży w Rusinowicach odbędzie się międzynarodowa konferencja Caritasu. Tematem wiodącym zgromadzenia będzie "Nasza żywa katolicka tożsamość w nowym Milenium". Uczestnikami zjazdu będą m.in. ks. kardynał **Józef Glemp**, przewodniczący Komisji Charytatywnej Episkopatu Polski - bp **Jacek Jezierski**, ks. bp **Jan Wieczorek**, przewodniczący Katolickiej Akcji Dobroczynnej w Stanach Zjednoczonych

- **Fr. Bryan Hehir** oraz arcybiskup **Fouad El-Hage** - przewodniczący Międzymarodowego Caritasu. Uczestnicy zgromadzenia przez trzy dni będą dyskutować o katolickiej tożsamości Caritasu, zastanawiać się jak ją wzmocnić. Postarają się również zidentyfikować czynniki mające wpływ na jej zdefiniowanie. W czasie konferencji poruszony zostanie również problem wyjścia naprzeciw "cywilizacji miłości". W ostatnim dniu konferencji przewidziano zwiedzanie Sanktuarium Najświętszej Marii Panny na Jasnej Górze. (KA)

Z kart historii...

Jan Nikodem Jaroń

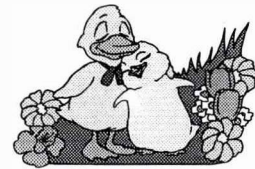

Pierwszego sierpnia 2002 roku minie 80-ta rocznica śmierci wybitnego syna ziemi śląskiej **Jana Nikodema Jaronia**. W przeciwieństwie do Ligonina i Damrota poeta nie urodził się na ziemi lublinieckiej, spędził tu jedynie ostatni okres swego ciekawego życia, a jego prochy spoczęły na lublinieckim cmentarzu. Jaroń urodził się 3 lutego 1881 roku w Jastrzygowicach koło Olesna w wielodzietnej rodzinie. Tam kończy jako prymus pruską szkołę elementarną, a następnie uczy się w bytomskim gimnazjum, mieszkając w tamtejszym Konwikcie Biskupim. Należał do najzdolniejszych uczniów, jednak ze względu na propolskie przekonania zostaje na rok przed maturą usunięty ze szkoły. Na swe utrzymanie zarabiał poprzez udzielanie korepetycji. W trwającym trzy lata okresie w nędzy i niedostatku, był główną przyczyną nabytej choroby płuc, która powoli będzie niszczyła organizm naszego poety. Za ojcowskie, w ciężkim trudzie zapracowane pieniądze, wysłano Jana na leczenie do szwajcarskiego kurortu Davos.

Powraca stamtąd w 1903 roku i osiada we Wrocławiu, gdzie eksternistycznie zdaje upragnioną maturę. Mimo biedy i słabego zdrowia wstępuje na Wydział Prawa Uniwersytetu Wrocławskiego. Studia przerywa kilka razy, aby w dworach ziemiańskich zapracować na swoje życie. W końcu - wzorem wielu Ślązaków - udaje się na dalsze studia do Lwowa, aby w latach 1910 - 1914 ukończyć je i zdobyć tytuł doktora prawa. Jaronia nie zaciągnięto do pruskiej armii, przyjął bowiem wcześniej austriackie obywatelstwo i pracował nawet krótko w konsulacie tego kraju. Pod koniec I wojny światowej poeta przenosi się bliżej rodzinnych stron. Osiada najpierw w Opolu, a po II powstaniu śląskim pracuje na odpowiedzialnym stanowisku w Komisariacie Publicystycznym w Bytomiu. W III powstaniu bierze już aktywny udział walcząc na froncie olesko - kluczberskim. Niezadowolony z podziału Górnego Śląska Jaroń wyprowadza się do Ostrowa Wielkopolskiego, z myślą o pracy w sądownictwie. Daremnie. Nieuleczalna choroba poczyniła ogromne, wyniszczające organizm postępy i śmiertelnie chory Jaroń przenosi się do Lublińca, gdyż jego rodzinne Olesno było już po drugiej stronie granicy.

Osiada w dworku rodziny Matyjasów w Jawornicy. Ostatnią radością jego krótkiego życia była uroczystość wkroczenia wojska polskiego do Lublińca 22 czerwca 1922 roku. Pięć tygodni później 1 sierpnia 1922 roku poeta umiera. Profesor Antoni Gładysz, któremu w głównej mierze zawdzięczamy zaistnienie Jaronia w polskiej literaturze, napisał w jednej z książek poświęconych poecie: *"W pogrzebie Jaronia na cichym lublinieckim cmentarzu wzięła udział garstka osób, wśród nich najbliższa rodzina. Świeżą mogiłę oznaczoną numerem 874 w bocznej alejce u stóp strzelistego klonu pokryły nieliczne wiązanki kwiatów"*.

To właśnie ta ostatnia droga na cmentarz i ta mogiła sprowadziły Jaronia na lubliniecką ziemię. Tu spoczął na zawsze, ale razem z nim zawitała tu Jego wspaniała twórczość. Napisał bowiem Jaroń w różnych okresach swego życia i w różnych miejscach sporo. W tej twórczości odbija się zarówno jego niepokorna dusza, miłość do rodzinnych stron, szacunek do przyrody i umiłowanie wolności.

W młodzieńczej twórczości dominuje poezja miłosna i wątek przyrodniczy. Piękne są wiersze z tomików: "Pieśni wiosenne", "Pieśni letnie", "Pieśni jesienne" i "Pieśni zimowe". Jednak szybko ten rodzaj opisywania osobistych przeżyć ustępuje miejsca liryce patriotycznej i wierszowanej publicystyce. W zbiorze "Z pamiętnika Górnoszlązaka" poeta daje wyraz miłości do ziemi ojczystej i do upragnionej wolności Ślązaków. Oprócz poezji Jaroń napisał kilka dramatów ("Eleusis-komedia satyryczna", "Konrad Kędzierzawy", "Wojsko świętej Jadwigi", "Wywłaszczenie", "Zakłęci rycerze", "Z pobojuwiska"). Uprawiał także publicystykę, pisząc w "Kurierze Śląskim", "Gazecie Ludowej", w "Nowinach". Pozostawił po sobie kilka nowel, wśród nich "Skarb", "Srebrny flet", czy też "Syna Górnika". Twórczość Jaronia znalazła w dziejach polskiego piśmiennictwa na Śląsku trwałe miejsce. Szkoda, że jest ciągle niedostatecznie znana. Może z okazji okrągłej rocznicy śmierci Jaronia uczymy Jego pamięć i innych poetów ziemi lublinieckiej, sięgając po ich utwory?

Jan Myrcik

Wydawca: Starostwo Powiatowe w Lublińcu, ul. Paderewskiego 7, tel. (34) 351-05-05, 351-05-17, 351-05-00, fax (34) 351-05-11,

E-mail: sekretariat@powiat.lc.pl, e - mail: starosta.slu@powiaty.polskie.pl, www.starostwo.lubliniec.powiaty.net

Skład redakcyjny: Kazimierz Bromer, Sylwia Fronczek, Bogusław Hrycyk, Aneta Konieczny, Tadeusz Konina, Jan Myrcik.

Druk: Drukarnia SIL VEG DRUK S.C., Lubliniec, ul. Niegolewskich 12, tel. 356-29-61.

Redakcja zastrzega sobie prawo adjustacji tekstów, skrótów, wprowadzania śródtytułów. Materiały są drukowane bez honorariów i nie podlegają zwrotowi.

KRÓL STRZELCÓW

W dniu 9 marca br. w Olsztynie odbył się I Ogólnopolski Turniej Piłki Halowej Nieślyszących. Organizatorem tej imprezy był Warmińsko Mazurski Klub Sportowy Nieślyszących "WARMIG". W turnieju brało udział 7 zespołów: WARMIG I, WARMIG II, zespół z Rybnika, Bydgoszczy, Sławna, Gołotczyzny i Lublińca. Drużyna z Zespołu Ośrodków Specjalnych rozegrała 6 spotkań, z których 2 wygrała, 2 przegrała i 2 zremisowała. Zawodnicy, mimo zmęczenia po przebytej drodze do Olsztyna, wykazali się dużym zaangażowaniem i walecznością. Ostatecznie zespół nieślyszących z Lublińca zdobył dobre - IV miejsce, a zawodnik Mariusz Kwasek został wybrany królem strzelców, zdobywając 6 bramek.

Lidia Szaforz
Mirosław Wysocki

KOMUNIKAT

Wydział Komunikacji i Drogownictwa informuje, że z dniem 1 stycznia 2002 r. weszła w życie ustawa o transporcie drogowym, która zastępuje dotychczasowe przepisy regulujące rynek przewozów drogowych (Dz. U. 125 poz. 1371 z 2001 r). Ustawa ta dotyczy zarówno wykonujących krajowy, jaki i międzynarodowy transport drogowy oraz niezarobkowy przewóz krajowy i międzynarodowy. W świetle powyższej ustawy wszystkie podmioty gospodarcze wykonujące działalność z zakresu przewozów osób lub rzeczy pojazdami samochodowymi na terenie kraju mogą wystąpić z wnioskiem o licencję, zezwolenie lub zaświadczenie do Starostwa Powiatu Lublinieckiego.

Szczegółowych informacji w tej sprawie udziela Pan **Franciszek Wróbel**, Wydział Komunikacji i Drogownictwa Starostwa Powiatowego w Lublińcu, ul. Paderewskiego 7, pok. 7, tel. **35 10 535**. Wzory i opłaty za powyższe dokumenty określają rozporządzenia zamieszczone w ubiegłorocznych Dziennikach Ustaw: nr 145, poz. 1650, 1631 oraz 150 poz. 1682, 1684, 1685.

Jan Demarczyk



A co powiesz na
abonament za złotówkę
i o 50% tańsze rozmowy?

Siemens
S45
99 zł
/przy wyborze
taryfy Biznes 100
lub Biznes 200/

W nowej promocji Era Biznes wyjątkowo dużo zyskasz:

- płacisz tylko 1zł za abonament przez trzy miesiące
- połączenia z wybranym numerem kierunkowym w telefonii stacjonarnej przez pół roku o 50% tańsze
- w ofercie najnowsze telefony renomowanych firm po wyjątkowo atrakcyjnych cenach
- połączenia już od 30 gr za minutę

Oferta aktualna do 20 kwietnia 2002 r. lub do wyczerpania zapasów telefonów.

Telefon dostępny tylko w sieci Era.

Autoryzowany Przedstawiciel
42-200 Częstochowa
al. NMP 2
tel. (034) 324 09 99

Lubliniec
0 608 066 497

era
BIZNES
I osiągniesz więcej!



CENTRUM
OGRODNICZO-ROLNICZE

STODOŁA ☎ (0-34) 353 11 06

42-700 Lubliniec, ul. Wyszyńskiego, tel. kom. 0 602 519 044

poleca:

- kosiarki, pilarki, trymery
- folie ogrodnicze i budowlane
- meble ogrodowe
- środki ochrony roślin
- art. ogrodnicze
- nasiona
- krzewy, drzewka ozdobne i owocowe
- siatki ogrodzeniowe

POWITAJ WIOSNĘ RAZEM Z NAMI !!!

**SKORZYSTAJ Z NASZYCH PROMOCJI,
A TWÓJ OGRÓD SKORZYSTA NA TYM !**

- kosarka spalinowa z koszem	599 zł.
- nawóz do trawników 1 kg	4,20 zł.
- trawa dywanowa 1 kg	7,20 zł.