

# Ziemia Lubliniecka



GAZETA POWIATOWA  
EGZEMPLARZ BEZPŁATNY

NR 7/2002 (15)  
ISSN 1641-1935

## Egzamin z naszej dojrzałości

*Już za kilka dni - 27 października 2002 roku - lokalne społeczności dokonają wyboru swoich przedstawicieli do Sejmiku, Rady Powiatu i Rad Gmin. Jako Pierwszy Starosta Powiatu Lublinieckiego III Rzeczypospolitej, ośmielam się prosić Państwa o powszechny udział w wyborach. To od decyzji każdego z Was będzie zależał rozwój powiatu, miasta i gminy. Po raz pierwszy wybierzemy bezpośrednio dwóch burmistrzów i sześciu wójtów, którzy będą zarządzać jednoosobowo miastami i gminami naszego powiatu. Udział w wyborach jest jednocześnie naszym udziałem w życiu społecznym, a to - według słów Ojca Świętego Jana Pawła II - stanowi egzamin z naszej dojrzałości.*

Starosta  
Powiatu Lublinieckiego  
*Wojciech Graca*  
Wojciech Graca



# Podsumowanie minionej kadencji

Wdrożenie przed czterema laty reformy administracji publicznej i utworzenie powiatów i województw uwieńczyło wieloletnie starania środowisk samorządowych o decentralizację zadań i finansów publicznych. Nowe zadania, ambitne plany, uporczywe dążenie do wyznaczonych celów, sukcesy, czasami porażki - tak krótko można by scharakteryzować minioną kadencję. O to, jak oceniają czteroletnią działalność powiatu, pytałam mieszkańców naszego powiatu:



## Henryk Swoboda, przewodniczący Rady Powiatu, wójt gminy Pawonków

- Bardzo dobrze się stało, że następne zadania publiczne zostały przekazane samorządom. Po raz kolejny okazało się, że samorząd potrafi lepiej i optymalniej wykonywać zadania, które poprzednio wykonywała administracja rządowa. Z najbardziej istotnych wymienilibym: remonty we

wszystkich szkołach średnich (wymiana okien, remonty sanitariatów), podłączenie Zespołu Szkół do ciepłowni, poprawę stanu dróg powiatowych. Dzięki wypracowanym przez powiat i gminy rozwiązaniom można było nie tylko remontować drogi, ale przeprowadzić również inwestycje. Gdyby obecne zasady utrzymywania dróg powiatowych zostały zachowane, to według mojej oceny w gminie Pawonków w czasie 1-1,5 kadencji wszystkie drogi powiatowe otrzymałyby nową nawierzchnię. Dużym osiągnięciem było również zorganizowanie Centrum Powiadomienia Ratunkowego. Mam nadzieję, że rząd jak najszybciej uruchomi numer 112, co pozwoli na pełne wykorzystanie naszych służb ratunkowych.

## Józef Mocny, lekarz NZOZ w Strzebiniu

- Na mijającą kadencję patrzę przede wszystkim poprzez pryzmat ochrony zdrowia. Dzięki procesom przekształceniowym w zakresie podstawowej opieki zdrowotnej w końcu 1999 roku na terenie gminy Koszęcin powstał prężny Niepubliczny Zakład Opieki Zdrowotnej "Medikom", który ku ogólnemu zadowoleniu ludności objął opieką podstawową pacjentów w dwóch poradniach: w Koszęcinie i Strzebiniu. Wydłużono czas pracy poradni, a w godzinach nocnych i w dni wolne od pracy - poprzez dyżury lekarskie - zapewniono opiekę całodobową. Personel nie stracił pracy, wzrosły zarobki, lekarze po raz pierwszy uzyskali wpływ na działalność ochrony zdrowia, byli z niej rozliczani i dysponowali finansami na funkcjonowanie placówek. Obecnie jestem lekarzem rodzinnym i pediatrą w Przychodni Medycyny Rodzinnej w Strzebiniu wchodzącej w skład Niepublicznego Zakładu Opieki Zdrowotnej "Medicus".



Wyremontowałem na własny koszt dawny Ośrodek Zdrowia w Strzebiniu, przekształciłem go w nowoczesną placówkę ochrony zdrowia. Te dokonania były możliwe dzięki rozsądnej polityce władz powiatowych. Przy małych kosztach Niepubliczne Zakłady Opieki Zdrowotnej zapewniły bardzo dobrą opiekę pacjentom.

## Jerzy Kupka - v-ce prezes firmy EJOT w Ciasnej, radny Rady Powiatu

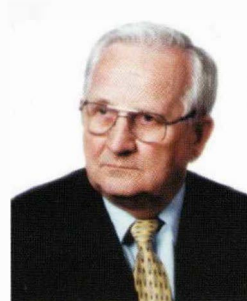

- Dzięki zaangażowaniu władz samorządowych i radnych Rady Powiatu udało się załatwić wiele spraw o bardzo istotnym znaczeniu dla naszego powiatu. Za ważne osiągnięcie w dziedzinie bezpieczeństwa uważam uruchomienie Centrum Powiadomienia Ratunkowego przy Państwowej Straży Pożarnej oraz oddanie do użytku obwodnicy na

terenie Lublińca, która usprawniła komunikację. Dla dalszego usprawnienia komunikacji oraz poprawienia bezpieczeństwa w ruchu drogowym uważam za konieczne dokończenie budowy obwodnicy oraz wybudowanie ronda na jej skrzyżowaniu z ulicą Oleską. Ważnym jest także utworzenie posterunków w poszczególnych gminach. Efektem pracy Komisji Zdrowia jest prywatyzacja podstawowej opieki zdrowotnej, która umożliwiła lepszy dostęp do niej mieszkańcom wszystkich gmin. Uważam to za właściwy kierunek reformowania służby zdrowia. Cennym osiągnięciem jest także wysoki poziom opieki w domach pomocy społecznej funkcjonujących na naszym terenie. Za jedną z najważniejszych spraw uważam tworzenie nowych miejsc pracy pozwalających na ograniczenie bezrobocia, do czego mogłem przyczynić się w szczególności na terenie gminy Ciasna.

## Rufin Majchrzyk - nauczyciel, były dyrektor Gimnazjum w Boronowie, członek Zarządu Powiatu

- W październiku 1998 r. zostałem radnym powiatowym, byłem jedynym przedstawicielem gminy Boronów. Powierzone mi stanowisko było dla mnie dużym wyróżnieniem. Miałem zaszczyt współpracować w Zarządzie z ludźmi kompetentnymi i odpowiedzialnymi. Myślę, że udało nam się przez minione cztery lata kreować taką działalność powiatu, która pozwoliła na jego wszechstronny rozwój. Dzięki operatywności Starosty i wsparciu naszych działań przez posła Edwarda Maniurę udało nam się zrobić o wiele więcej niż wskazywały na to możliwości finansowe. Mam nadzieję, że Rada i Zarząd nowej kadencji będą kontynuować rozpoczęte przez nas dzieło.



## Felieton

## Powiat Lubliniecki I kadencji

Czas i przestrzeń określają nasze życie. I jest w człowieku jakaś naturalna potrzeba, że w określonych przedziałach czasowych, dokonuje różnorodnych podsumowań, stawia sobie wiele pytań, na które próbuje znaleźć odpowiedzi, pozwalające określić kierunki działania na przyszłość. Dla mnie takim przedziałem czasu jest dobiegająca końca pierwsza kadencja, w której miałem zaszczyt reprezentować wspólnotę powiatu jako starosta. Było to dla mnie i moich współpracowników ogromne wyzwanie. Musieliśmy stworzyć sprawnie działającą strukturę, która pozwoli na dynamiczny start i osiągnięcie maksymalnie wysokiego pułapu rozwoju powiatu w tych obszarach, za które jest on odpowiedzialny. W swoich felietonach dzieliłem się z Państwem radościami, sukcesami, ale także i troskami. Cieszyło mnie to, iż mogłem w ten sposób zapukać do drzwi wielu domów mieszkańców naszego powiatu, chociaż w głębi serca najbardziej cieszą mnie spotkania osobiste, dzięki którym można poczuć bezpośrednią bliskość drugiej osoby. W tym numerze "Ziemi Lublinieckiej" przedstawimy Państwu środki pozabudżetowe, które udało się nam zdobyć i przeznaczyć na cele, na które brak było środków finansowych w budżecie powiatu, skonstruowanym w oparciu o dotacje i subwencje. Na łamach poprzednich wydań "Ziemi Lublinieckiej" informowałem Państwa o przekształceniach w ochronie zdrowia, które pozwoliły na terenie naszego powiatu utworzyć niepubliczne zakłady opieki zdrowotnej; o rozwiązaniach, w wyniku których nie utworzyliśmy Powiatowego Zarządu Dróg, co z kolei pozwoliło nam na zaoszczędzenie kilkuset tysięcy złotych rocznie, które mogliśmy dodatkowo przekazać bezpośrednio na remonty dróg. Również remonty naszych szkół, placówek opiekuńczo-wychowawczych, w zgodnej opinii dyrektorów, pozwoliły naszym szkołom nadrobić część zaniedbań i stałego niedofinansowania wówczas, gdy organem prowadzącym było Kuratorium Oświaty w Częstochowie.



Było to możliwe dzięki naszym zabiegom o pozyskanie dodatkowych środków, ponieważ subwencja oświatowa z trudem wystarcza na pokrycie bieżącej działalności szkół. Utworzyliśmy Powiatowe Centrum Zarządzania Kryzysowego oraz Centrum Powiadamiania Ratunkowego. Już wkrótce pozwoli to na szybki dojazd karetka pogotowia ratunkowego, wozów strażackich i policyjnych na miejsce zdarzeń, co mam nadzieję, uratuje niejedno ludzkie życie. Wspieraliśmy również inicjatywy kulturalne i sportowe na terenie całego powiatu. Domy pomocy społecznej zapewniają przebywającym w nim pensjonariuszom wysoki standard, który został również zauważony przez Pana Starostę - zaprzyjaźnionego z nami Powiatu Lörrach - Aloisa RübSamena.

Nie sposób oddać w krótkim tekście wszystkich przemyśleń. Stanowią one jednakże inspirację do dalszej pracy. Największym wyzwaniem - jak sądzę - będzie wypracowanie lepszej formuły stałych kontaktów z burmistrzami i wójtami Powiatu Lublinieckiego, na miarę tych, z którymi już dzisiaj, taki poziom został osiągnięty z korzyścią dla obu stron tej samej przecież wspólnoty samorządowej. Współpraca taka mogłaby zaowocować poszerzeniem możliwości inwestycyjnych, które z kolei miałyby wpływ na spadek bezrobocia, z którym kolejne rządy zupełnie sobie nie radziły, a samorządy zostały pozbawione instrumentów, pozwalających na podjęcie w tej mierze skutecznych działań. Kończąc tę krótką refleksję pragnę podziękować Państwu za udzielone mi wsparcie i życzliwe gesty, które są dla mnie umocnieniem w trudnych chwilach.

Starosta  
Powiatu Lublinieckiego  
*Wojciech Graca*  
Wojciech Graca



Publikowany na łamach "Ziemi Lublinieckiej" (nr 1/2002) list, kierowany do członków Krajowej Rady Sądownictwa, wystosowany przez: starostę **Wojciecha Gracę**, burmistrza **Woźnika Alojzego Cichowskiego**, wójta gminy Pawonków **Henryka Swobodę** oraz wójta gminy Herby **Jerzego Cyrulika**, dotyczący prośby o pozostawienie Sądu Rejonowego w Lublińcu i Prokuratury w strukturach okręgu gliwickiego, spowodował reakcję członków Zarządu Miasta Lublińca. W odpowiedzi na ten list wystosowali oni pismo skierowane do Krajowej Rady Sądownictwa, które zamieszczamy obok listu, który dla jasności sprawy ponownie publikujemy.

Jakkolwiek komentarz jest w tym przypadku zbyteczny. Ocenę działań w tej sprawie pozostawiamy Czytelnikom "Ziemi

Lubliniec, dn. 07.01.2002r.

OR - 0715-2/02

**Szanowni  
Członkowie  
Krajowej Rady Sądowniczej**

ZARZĄD MIEJSKI  
ul. Podsternego 5  
42-500 Lubliniec  
53-0 20 15 23 01-05  
ZP/0041/15/2002

Lubliniec, dnia 10 kwietnia 2002r.

**Krajowa Rada Sądownictwa  
ul. Wiejska 10  
00 - 902 Warszawa**

W imieniu wspólnoty samorządowej gmin powiatu lublinieckiego zwracamy się do Pana z uprzejmą prośbą o pozostawienie zarówno Sądu Rejonowego w Lublińcu jak i Prokuratury w strukturach okręgu gliwickiego. Rada Powiatu już 29 grudnia 1999 roku podjęła uchwałę w sprawie zajęcia stanowiska w przedmiocie miejscowej podległości jurysdykcyjnej powiatu lublinieckiego, którą przesyłam w załączeniu, czyniąc w ten sposób zadość woli mieszkańców Ziemi Lublinieckiej, aby sprawy związane z sądownictwem i prokuraturą szczebla okręgowego, mogły być załatwiane, w którymś z najbliższych położonych miast śląskich.

Mieszkańcy Ziemi Lublinieckiej z wielką radością i wdzięcznością przyjęli informację, iż zarówno Sąd Rejonowy jak i Prokuratura zostały włączone do okręgu gliwickiego. Od początku istnienia powiatu, chcąc spełnić wolę mieszkańców Ziemi Lublinieckiej, Rada Powiatu podjęła liczne działania, aby nasza droga do Katowic nie prowadziła przez Częstochowę. Mieszkańcy tej Ziemi z utęsknieniem czekali na reformę terytorialną, aby móc wrócić w pełni do swoich korzeni, do kręgu kulturowego, z którego wyrastały pokolenia naszych przodków. Również w strategii województwa śląskiego jesteśmy w subregionie gliwickim a nie częstochowskim, co także świadczy o widzeniu Ziemi Lublinieckiej i jej miejsca w obszarze województwa śląskiego. Związki powiatu lublinieckiego z Gliwicami rozwijają się bardzo dynamicznie. To właśnie w Gliwicach znajduje się siedziba Kurii Diecezjalnej oraz Delegatura Kuratorium Oświaty. Do Gliwic można dojechać w ciągu zaledwie 40 minut. Można by jeszcze przytaczać wiele argumentów, ale dla nas - reprezentantów wspólnoty samorządowej - najważniejszy jest argument respektowania przez władzę woli mieszkańców, zwłaszcza w tych sprawach, które zależą wyłącznie od decyzji administracyjnych. Ze społecznego punktu widzenia ważne jest, aby obywatel akceptował i szanował wymiar sprawiedliwości oraz nie kwestionował jego wyroków. Niestety, przytoczone już wyżej argumenty, świadczą o tym, iż decyzje zapadające w Częstochowie zawsze będą miały inny, społeczny odbiór aniżeli te, które zapadają w Gliwicach. Mieszkańcy Ziemi Lublinieckiej czują się obco w Częstochowie, często wytyka się im nawyki gwarowe a nawet akcent śląski. To nie tworzy klimatu bezpieczeństwa i pozytywnej akceptacji. W imieniu 80 - tysięcznej wspólnoty samorządowej, którą mamy zaszczyt reprezentować, uprzejmie prosimy Panią(a) o poparcie naszych starań związanych z pozostawieniem Sądu Rejonowego i Prokuratury w Lublińcu w strukturach okręgu gliwickiego.

Z wyrazami szacunku:

STAROSTA

mgr inż. Wojciech Graca

WÓJTA  
mgr inż. Henryk Swoboda

WÓJTA  
mgr inż. Jerzy Cyrulik

BURMISTRZ  
Alojzy Cichowski

Do wiadomości:  
Ministerstwo Sprawiedliwości  
Sądy Okręgowe:  
w Częstochowie i Gliwicach

Członek Zarządu Miejskiego z całości odpowiedzialności  
Józef Kł...  
mgr Andrzej Patweczyk

Członek Zarządu Miejskiego  
Marek Karpe

Członek Zarządu Miejskiego  
Jan Springwald

W związku z pismem z 7 stycznia 2002r. (nr OR - 0715 - 2/02) do członków Krajowej Rady Sądownictwa upublicznionym w periodyku „Ziemia Lubliniecka” nr 1/2002, pragniemy zauważyć, co następuje:

- 1) Podpisujący pismo nie posiadają legitymacji do występowania w imieniu wspólnoty samorządowej gmin powiatu lublinieckiego,
- 2) Głębokiego zastanowienia, a chyba i weryfikacji wymagałby pogląd, że związki powiatu lublinieckiego z Gliwicami rozwijają się bardzo dynamicznie,
- 3) Nie prawdziwa jest sugestia autorów pisma, że dojazd do Gliwic zajmie „zaledwie” 40 minut. Niezależnie od tego, że taki czas przejazdu z niektórych miejscowości musiałby powodować rażące naruszenie zasad ruchu drogowego w zakresie szybkości, jest jeszcze jeden problem. Nie wszyscy mogą dojechać samochodem. Wtedy zaś dojazd do Gliwic zajmuje co najmniej dwie godziny, i to pod warunkiem, że dogodnie będą połączenia komunikacyjne. Może się zaś tak złożyć, że np. mieszkaniec odległej od Gliwic miejscowości będzie potrzebował na dotarcie do tego miasta 3 czy 4 godziny,
- 4) Biorąc pod uwagę wszystkie wchodzące w grę kryteria zasadniczy sprzeciw budzić musi twierdzenie, że zapadające w Częstochowie decyzje wymiaru sprawiedliwości „będą miały inny społeczny odbiór aniżeli te, które zapadają w Gliwicach”. Teza ta nie została wykazana, co więcej zawiera ona jednakową ocenę wszystkich zapadających w Częstochowie rozstrzygnięć, bez ich analizy a jedynie przez odesłanie „społecznego odbioru”, którego nikt przecież nie badał.
- 5) Nie jest prawdą, że mieszkańcy Ziemi Lublinieckiej czują się obco w Częstochowie. Minione lata pokazały, że różnorodność etniczna, gwarowa, a nawet akcent, nie muszą stanowić wzajemnej bariery i że Częstochowa jest dla wielu mieszkańców Ziemi Lublinieckiej nie tylko miejscem modlitwy w Jasnogórskim sanktuarium narodu, ale miejscem pracy i nauki, że wielu z nich korzysta z częstochowskich placówek handlowych, kulturalnych, itp.
- 6) Autorzy opublikowanego w „Ziemi Lublinieckiej” pisma o pozostawieniu lublinieckich Sądów i Prokuratury w Okręgu Gliwickim jego adresatem uczynili wszystkich członków wspomnianej Krajowej Rady Sądownictwa, w piśmie nie wiadomo dlaczego nazwanej Radą „Sądowniczą”. W tym kontekście musi dziwić ostatecznie zdanie, w którym starosta lubliniecki, burmistrz Woźnik oraz wójtowie Herbów i Pawonkowa piszą: „uprzejmie prosimy Panią o poparcie naszych starań”.



## "Lubliniec nie będzie miał wyboru - zostanie przymuszony"

Te - oby nie prorocze słowa - wypowiedział jeden z członków komitetu wyborczego "Wojewódzka Częstochowa" na łamach "Gazety Wyborczej" z dnia 2 października 2002 roku. Nawiązywały one do dyskusji na temat odzyskania województwa częstochowskiego. To chyba najlepiej obrazuje sposób myślenia wielu liderów politycznych Częstochowy. Jak się to ma do demokracji, do podmiotowego traktowania ludzi, do poszanowania społeczności? To oczywiście pytanie retoryczne, ponieważ odpowiedź z perspektywy Częstochowy jest jedna: przymusiemy siłą, przymusiemy! Te głosy niepokoją, ponieważ świadczaliśmy już przez okres 24 lat wątpliwego dobrodziejstwa przynależności do województwa częstochowskiego. Dzisiaj musimy nadgonić w wielu dziedzinach życia ten utracony czas. Nasze szkoły były niedofinansowane. W ubiegłym roku dyrektorzy szkół, podczas posiedzenia Komisji Oświaty stwierdzili, że w ich szkołach w ciągu 3 lat istnienia powiatu, nakłady finansowe na remonty i inwestycje były wyższe niż w ciągu 24 lat podległości pod Kuratorium Oświaty w Częstochowie.

Istnieje realne niebezpieczeństwo, które kryje się w taktyce tzw. małych kroków. Podjęto działania, aby ponownie oświata znajdowała się w obszarze działania Delegatury Kuratorium w Częstochowie, a nie jak obecnie w Gliwicach. Podejmowane są również próby ponownego przyporządkowania powiatu lublinieckiego w zakresie przynależności jurysdykcyjnej do właściwości Sądu i Prokuratury Okręgowej w Częstochowie. Stosuje się więc metodę faktów dokonanych, ignorując między innymi uchwały Rady Powiatu Lublinieckiego, które w jednoznaczny sposób wyrażały wolę przynależności w tych obszarach spraw do okręgu gliwickiego. W tych działaniach wspierał nas burmistrz Woźnik oraz wójt Pawonkowa. Na pewno jednak nie służą tej sprawie wyraźne sygnały niektórych środowisk Lublińca, które poprzez pewne działania dają świadectwo braku jedności. Jeśli będziemy w tej sprawie mówić jednym głosem, to wierzę, iż nasze NIE ostudzi rozgrzane głowy częstochowskich zwolenników siłowych rozwiązań wobec wspólnot samorządowych.

*Kazimierz Bromer  
Członek Zarządu Powiatu*

## Sukces dający nadzieję na przyszłość

Jeszcze nie umilkły echa starań o środki unijne na łamach programu SAPARD, o których piszemy na łamach obecnego wydania "Ziemi Lublinieckiej" a już należało wykazać się czujnością, aby nie zaprzepaścić szansy na uzyskanie kolejnych środków finansowych z nowo powstałego funduszu. Nosi on nazwę "Fundusz Spójności". Jak to bywa w tego typu przedsięwzięciach, kto pierwszy ten lepszy. Nie dano więc dużo czasu, a nawet zadziałano przez zaskoczenie, które stanowiło swoistą eliminację nieprzygotowanych i słabych. Po raz kolejny okazało się, iż nasze władze powiatu nie dały się zaskoczyć. Jako jeden z nielicznych, starosta **Wojciech Graca**, złożył w terminie stosowny wniosek, zawierający wykaz zadań na łączną kwotę 74 mln złotych. Z ostatnich informacji wynika, że został on przyjęty. Fundusz określił, jakie rodzaje przedsięwzięć może zawierać wniosek. Są to zadania związane z uregulowaniem gospodarki wodno-ściekowej w całym regionie. Istnieje możliwość umorzenia do kwoty 60% danego przedsięwzięcia. Czas realizacji został określony terminem do 31 grudnia 2006 roku. Inicjatywa powiatu przyniesie duże korzyści gminom, które będą chciały i potrafiły skorzystać z tej szansy. (SF)

## OGŁOSZENIE



Informujemy, że z dniem 01.10.2002 roku Starostwo Powiatowe w Lublińcu przejęło zadania w zakresie prowadzenia spraw paszportowych. Dzięki temu mieszkańcy naszego powiatu będą mogli składać wnioski o wydanie paszportu i odbierać paszporty w Starostwie Powiatowym w Lublińcu przy ul. Paderewskiego 7. W przypadku ubiegania się o paszport przez osobę niepełnoletnią wymagana jest zgoda obojga rodziców lub opiekunów prawnych. Zgody rodziców będą potwierdzane przez pracownika organu paszportowego na miejscu, w Starostwie Powiatowym. Obecnie czas oczekiwania na paszport wynosi około jednego miesiąca.

**Grażyna Rabenda**



# SAPARD

## Podstawowe informacje, kierunki działań, zainteresowanie programem w powiecie lublinieckim

SAPARD - Specjalny Program Akcesyjny dla Rozwoju Rolnictwa i Obszarów Wiejskich jest obok ISPA i PHARE jednym z trzech unijnych programów przedakcesyjnych. SAPARD jest programem pomocy finansowej dla krajów starających się o członkostwo w Unii Europejskiej. Ma za zadanie wesprzeć modernizację rolnictwa i rozwój obszarów wiejskich. W jego ramach Komisja Europejska ma przeznaczyć 520 mln EURO na wsparcie działań mających poprawić sytuację rolniczą w krajach-kandydatach. Pomoc finansowa będzie udzielana na następujące przedsięwzięcia:

- **rozwój i poprawa infrastruktury wiejskiej** (45% całości środków),
- **poprawa przetwórstwa produktów rolnych i rybołówstwa** (35% całości środków),
- **inwestycje w gospodarstwach rolnych** (15% całości środków),
- **zróżnicowanie działalności gospodarczej mającej na celu zapewnienie mieszkańcom alternatywnych źródeł dochodu** (5% całości środków).

O pomoc w ramach programu SAPARD może starać się każdy rolnik, grupa producentów czy gmina.

Przygotowanie i negocjacje w sprawie polskiego Programu Operacyjnego trwały 1,5 roku. Efektem opóźnienia jest to, że program, który mógł być uruchomiony już w 2000 r., wystartował w połowie 2002 r. Polsce udało się jednak wynegocjować przedłużenie terminu wykorzystania środków przyznawanych w ramach SAPARD. Przysługujące nam unijne fundusze będziemy mogli wykorzystać do końca 2003 r. Do Agencji Restrukturyzacji i Modernizacji Rolnictwa wpłynęło do tej pory 198 wniosków o dofinansowanie przedsięwzięć. Największe zainteresowanie programem odnotowano w województwach: wielkopolskim i małopolskim, najmniejsze w województwach: dolnośląskim i opolskim. Jaką popularnością cieszyły się w poszczególnych gminach powiatu lublinieckiego możliwe do pozyskania środki - w ramach programu SAPARD - przedstawia poniższa tabela. Wobec ogromnej ilości wniosków, które już wpłynęły, ARiMR nie przewiduje drugiej transzy ich składania. Tak więc gminy, które złożyły wnioski w terminie, mogą uważać się za wygrane. Warto zaznaczyć, iż dofinansowanie to może pokryć aż 70% wartości całego przedsięwzięcia. (KA)

Tab.1 Wnioski o dofinansowanie w ramach programu SAPARD złożone przez poszczególne gminy powiatu lublinieckiego

Lp.	Gmina	Nazwa wniosku / rodzaj przedsięwzięcia	Wnioskowana kwota
1	Boronów	<ul style="list-style-type: none"> <li>▪ Modernizacja drogi gminnej w Grojcu</li> <li>▪ Budowa kanalizacji sanitarnej w Boronowie</li> </ul>	<ul style="list-style-type: none"> <li>▪ 57. 633,84 zł</li> <li>▪ 33. 100 zł</li> </ul>
2	Ciasna	▪ Gmina nie złożyła żadnego wniosku	-
3	Herby	<ul style="list-style-type: none"> <li>▪ Kanalizacja sanitarna w miejscowościach Hadra-Mochała-Piłka</li> <li>▪ Modernizacja nawierzchni na ul. Reymonta w Herbach</li> </ul>	<ul style="list-style-type: none"> <li>▪ 1. 372.953,99 zł</li> <li>▪ 117.111,36 zł</li> </ul>
4	Kochanowice	▪ Sieć wodociągowa z przyłączami w miejscowości Lubockie	▪ 739. 220,90 zł
5	Koszęcin	▪ Gmina nie złożyła żadnego wniosku	-
6	Pawonków	<ul style="list-style-type: none"> <li>▪ Budowa wodociągu w miejscowości Solarnia</li> <li>▪ Budowa Kanalizacji w miejscowości Skrzydłowice</li> <li>▪ Modernizacja ul. Damrota w Pawonkowie</li> </ul>	<ul style="list-style-type: none"> <li>▪ 762. 957 zł</li> <li>▪ 1. 168. 569,36 zł</li> <li>▪ 346. 111 zł</li> </ul>
7	Woźniki	▪ Budowa wodociągu z przyłączami przy ul. Obrony Narodowej w Woźnikach	▪ 178.429,35 zł



# Nowe oblicze ratownictwa medycznego



Przed budynkiem Szpitala Chirurgicznego

Zgodnie z przyjętymi założeniami systemu ratownictwa, w całym kraju powstają Centra Powiadamiania Ratunkowego (CPR), tworzone są lub adaptowane

i doposażane istniejące szpitalne oddziały ratunkowe, organizowane są zespoły ratownictwa medycznego.

Prace adaptacyjne, mające na celu dostosowanie pomieszczeń do wymogów, jakie powinien spełniać szpitalny oddział ratunkowy, prowadzone są również na terenie szpitala SP ZOZ w Lublińcu. Starostwo Powiatowe przeznaczyło ze środków własnych kwotę 1.516.700 zł na związane z tym przedsięwzięciem inwestycje oraz na zakup sprzętu specjalistycznego.

- Dobudowany został podjazd dla karetek, poczekalnia i punkt sanitarny dla pacjentów przychodzących. Wyremontowaliśmy toaletę dla osób niepełnosprawnych, kończymy montaż drugiej windy. W planach mamy jeszcze utworzenie nowego pokoju zabiegowego oraz modernizację dwóch już istniejących - powiedział doktor **Andrzej Grala**, ordynator oddziału chirurgii SP ZOZ w Lublińcu.

Powstające szpitalne oddziały ratunkowe i CPR są obok Lotniczego Pogotowia Ratunkowego, WOPR, GOPR i PCK, elementami Systemu Ratownictwa Medycznego (SRM).

- Podstawowym zadaniem Systemu Ratownictwa Medycznego jest ratowanie zdrowia i życia ludzi w stanach nagłego zagrożenia. Celem programu jest zintegrowanie wszystkich podmiotów ratownictwa w jeden system mający wspólną sieć łączności, wspólne procedury ratownicze, kompatybilny

sprzęt medyczny na zasadzie "jednych noszy od miejsca zdarzenia do oddziału ratunkowego" oraz określone miejsce działania w "łańcuchu przeżycia".

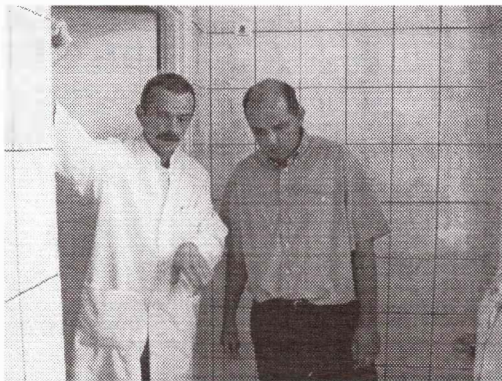

Pomieszczenia szpitalne po remoncie

które zapewnia poszkodowanemu dotarcie do szpitalnego oddziału ratunkowego w czasie nie dłuższym niż 30-40 minut - wyjaśniał sekretarz powiatu **Tadeusz Konina**.

Najważniejszym elementem SRM są Centra Powiadamiania Ratunkowego. Są to zintegrowane stacje dyspozytorskie, przyjmujące powiadomienia o stanach nagłego zagrożenia życia lub zdrowia, dysponujące jednostkami systemu. Na naszym terenie jednostka CPR znajduje się w Lublińcu przy ul. PCK 10. Pomocna w ratowaniu życia będzie na pewno nowo zakupiona karetka pogotowia. W przetargu ogłoszonym przez dyrekcję SP ZOZ-u, wybrano częstochowską firmę, która zaoferowała samochód najkorzystniejszy pod względem: ceny, roku produkcji i przebiegu.



Nowo zakupiona karetka pogotowia



Wnętrze karetki

- W karetce znajdują się m.in.: defibrylator, instalacja tlenowa, instalacja próżniowa oraz inne urządzenia podtrzymujące życie. Na terenie naszego powiatu jeżdżą dwie takie karetki. Pierwszą otrzymaliśmy z przydziału Ministerstwa Zdrowia. Jeździ od 1999 r. i ma już przebieg 180 tys. km - mówił **Henryk Nieroda**, z-ca kierownika ds. transportu pomocy doraźnej.

Taka organizacja systemu ratownictwa ma w znaczący sposób poprawić skuteczność w niesieniu pomocy dla zdrowia i życia ludzkiego. Ze względu na dotychczasową, słabą organizację systemu ratownictwa, mamy niestety jedno z najwyższych w Europie wskaźniki umieralności. Adaptowanie pomieszczeń lublinieckiego szpitala na szpitalne oddziały ratunkowe, a tym samym włączenie tej jednostki w zintegrowany System Ratownictwa Medycznego oraz utworzenie Centrum Powiadamiania Ratunkowego są oczywiście jak najbardziej godne pochwały. Nikomu nie życzymy jednak konieczności doświadczania zalet tego systemu. (KA)



## Wykaz środków pozabudżetowych dodatkowo pozyskanych przez Powiat Lubliniecki w latach 1999-2002

### 1999 rok

LP	Nazwa zadania	Wysokość dodatkowych środków
1.	Remont Starostwa	200 tys. złotych
2.	Remont c.o. w Liceum Ogólnokształcącym	150 tys. złotych
3.	Srodki na funkcjonowanie DPS „Zameczek” i DPS przy ulicy Kochcickiej	200 tys. złotych
4.	Dotacja z Funduszu Geodezji	20 tys. złotych
5.	Samochód Seat Cordoba	35 tys. złotych
6.	Komputer wraz z wyposażeniem dla Powiatowego Inspektora Nadzoru Budowlanego	9 tys. złotych
7.	Karetka reanimacyjna dla SP ZOZ-u wraz z wyposażeniem	208 tys. złotych
8.	Samochód Citroën dla MOW w Herbach pozyskany z dotacji PFRON	30 tys. złotych
9.	Sponsorowanie I Dni Powiatu Lublinieckiego	15 tys. złotych
	<b>RAZEM:</b>	<b>867 tys. złotych</b>

### 2000 rok

LP	Nazwa zadania	Wysokość dodatkowych środków
1.	2 sale komputerowe w Gimnazjum Specjalnym	30 tys. złotych
2.	Remont w ZOS-ie (Sala gimnastyczna)	60 tys. złotych
3.	Dotacja z Funduszu Geodezji	200 tys. złotych
4.	Program Restrukturyzacji dla SP ZOZ-u	566 tys. złotych
5.	Centrala telefoniczna dla Policji	300 tys. złotych
6.	Dofinansowanie II Dni Powiatu Lublinieckiego	15 tys. złotych
7.	CPR w Straży Pożarnej	100 tys. złotych
8.	Srodki na funkcjonowanie DPS „Zameczek” i DPS przy ulicy Kochcickiej	200 tys. złotych
9.	Zakup kserokopiarki z Funduszu PHARE dla weterynarii	9 tys. złotych
10.	Srodki z Funduszu Współpracy z UE na szkolenia dla weterynarii	5 tys. euro
11.	Srodki na utrzymanie dróg wojewódzkich	850 tys. złotych
12.	Remont dróg wojewódzkich	3 mln złotych
13.	Dodatkowe środki dla SP ZOZ pozyskane z Kasy Chorych	500 tys. złotych
	<b>RAZEM:</b>	<b>5 mln 830 tys. złotych + 5 tys. euro</b>



## 2001 rok

LP	Nazwa zadania	Wysokość dodatkowych środków
1.	Dotacja na inwestycje w dps-ach	35 tys. zł
2.	Inwestycje w oświacie	400 tys. zł
3.	Dotacja dla 2 szkół na przeprowadzenie szkolenia dla rolników (VAT)	30 tys. zł
4.	Komputer dla weterynarii ze środków PHARE	7 tys. zł
5.	Szkolenie w ramach współpracy polsko-niemieckiej	20 tys. zł
6.	Dotacja na zakup sprzętu w SP ZOZ-ie	428 tys. zł
7.	Środki na pomoc społeczną	300 tys. zł
8.	Dotacja na drogi wojewódzkie	1 mln zł
9.	Remonty na drogach wojewódzkich	280 tys. zł
10.	Dodatkowe środki z kasy chorych	660 tys. zł
11.	Dotacja na remont mostu w Psarach ze środków powodziowych	267 tys. zł
12.	CPRR- dotacja na oprogramowanie i wyposażenie z KG PSP	110 tys. zł
13.	Dotacja na pokrycie składek ubezpieczenia zdrowotnego dla bezrobotnych	500 tys. zł
14.	Dotacja z Wojewódzkiego Funduszu Geodezji na zakup sprzętu do mapy cyfrowej	50 tys. zł
15.	Dotacja z Centralnego Funduszu Geodezji na zakup sprzętu i wyposażenia	80 tys. zł
16.	Dotacja na remont mostu na drodze wojewódzkiej nr 905 w Kalinie	560 tys. zł
17.	Dotacja na remont mostu na drodze wojewódzkiej nr 905 w Olszynie	680 tys. zł
18.	Dotacja na remont drogi nr 906 Lubliniec-Koszęcin-Piasek	200 tys. zł
	<b>RAZEM:</b>	<b>5 mln 607 tys. zł</b>

## 2002 rok

LP	Nazwa zadania	Wysokość dodatkowych środków
1.	Dotacja na remont wiaduktu w Lublińcu	252 tys. zł
2.	Środki na dokończenie ciągu pieszo-rowerowego w Woźnikach	55 tys. zł
3.	Środki na dokończenie ciągu pieszo-rowerowego Dyrdy-Sośnica	200 tys. zł
4.	Zakup sprzętu medycznego dla SP ZOZ-u	200 tys. zł
5.	Zakup komputerów dla SP ZOZ-u	15 tys. zł
6.	Środki remont szpitala	61 tys. zł
7.	Dotacja z Wojewódzkiego Funduszu Geodezji na realizację osnowy geodezyjnej	45 tys. zł
8.	Dotacja z Wojewódzkiego Funduszu Geodezji na opracowanie mapy fizjograficznej Parku w Kochcicach	5 tys. zł
9.	Dotacja z Funduszu Ochrony Gruntów Rolnych na uzupełnienie sprzętu komputerowego	30 tys. zł
10.	Dotacja na prace geodezyjne i kartograficzne	20 tys. zł
	<b>RAZEM:</b>	<b>883 tys. zł</b>



## Nowe nakładki asfaltowe w Wierzbiu i Strzebiniu

**Na drodze 906 Wierzbie - Sadów wykonywana jest nakładka asfaltowa na powierzchni 3600 m<sup>2</sup>.**

Prace takie zakończono już w okolicy wiaduktu kolejowego w Koszęcinie na drodze 907 i w Strzebiniu na drodze 906. Mogą one być wykonywane dzięki oszczędnościom uzyskanym dzięki przyjętemu podziałowi kompetencji i przekazaniu środków na ich realizację poszczególnym gminom. Rozwiązanie to pozwoliło mieszkańcom gminy, poprzez swoich przedstawicieli, wpływać na podejmowane decyzje dotyczące dróg. Oszczędności pozyskane zostały również dzięki decyzji Rady Powiatu Lublinieckiego o zaniechaniu utworzenia oddzielnej komórki do sprawowania zarządu na drogach - Powiatowego Zarządu

Większość samorządów boryka się z problemami braku wystarczającej ilości środków finansowych na utrzymanie dróg. Wielkość subwencji jest niewystarczająca, a obecny kryzys finansów publicznych sprawił, że i środki dla powiatu na 2002 r. zostały znacznie okrojone. Dzięki staraniom posła **Edwarda Maniury** i starosty **Wojciecha Gracy** Zarząd Województwa przeznaczył dodatkowe środki na remont najbardziej zniszczonych odcinków dróg: 906 i 907. Poinformowano również, iż w następnym roku przewiduje się kontynuację prac remontowych. Można więc żywić nadzieję, że już wkrótce stan tych dróg ulegnie znacznej poprawie.(KA)

## Remonty w Zespole Szkół

**Wakacje w Zespole Szkół w Lublińcu przebiegały pod hasłem remontów. Dzięki dużemu zaangażowaniu nowego dyrektora i przekazaniem przez powiat środkom finansowym, dokonano w szkole wielu zmian mających służyć rozwojowi szkoły i podniesieniu poziomu kształcenia.**

*- Wyremontowaliśmy część dachu nad aulą, został on pokryty papą termozgrzewalną, zostały wykonane obróbki blachowe, wymieniliśmy również rynny spadowe. Adaptowaliśmy pomieszczenia kotłowni na salę treningową. Uczniowie będą mogli korzystać też z nowej pracowni komputerowej. Sprzęt komputerowy zakupiony zostanie dzięki umowie podpisanej z Ministerstwem Edukacji Narodowej. Wyremontowaliśmy sekretariat, pomieszczenia księgowości, pomalowane zostały klasy: językowa, chemiczna i pracownia PO.*

*W planach mamy jeszcze remont pozostałej części dachu, wymianę okien w zachodniej części budynku i budowę hali sportowej - powiedział Marek Żyłka, dyrektor Zespołu Szkół w Lublińcu.*

Z funduszu Polskiego Radia zakupiono 8 nowoczesnych komputerów wygranych w konkursie "Zielonym do góry". Na początku października oddana została do użytku siłownia.

*- W chwili obecnej nie mamy jeszcze zakupionego sprzętu do ćwiczeń, ale gdy tylko zdobędziemy środki, zakupimy atlas i inne potrzebne urządzenia. W myśl zasady "w zdrowym ciele zdrowy duch" młodzież będzie mogła rzeźbić ciało uzdrawiając tym samym ducha i zwiększając swoje możliwości przyswajania wiedzy - takimi oczekiwaniemi podzielił się z nami dyrektor szkoły.(KA)*

## Dobra szkoła dobrym nauczycielem stoi

**Wtorek, 1 października był dniem wręczenia przez starostę Wojciecha Gracę aktów nadania stopnia nauczyciela mianowanego.**

W uroczystości udział wzięli: wicestarosta **Joachim Smyła**, sekretarz powiatu **Tadeusz Konina**, inspektor ds. oświaty **Danuta Lampka** oraz dyrektorzy szkół mianowanych nauczycieli. System awansu miał na celu wyłonienie najlepszych nauczycieli, z odpowiednim wykształceniem, charyzmą i zaangażowaniem w pracę z dziećmi, rozwijających się zawodowo i będących autorytetami dla swoich kolegów. Kompetencje i predyspozycje nauczycieli oceniała grupa ekspertów powołana przez Zarząd Powiatu Lublinieckiego. Dwunastu spośród trzynastu przystępujących do egzaminu uzyskało ten zaszczytny tytuł. Ponadto dwie osoby otrzymały mianowanie z mocy prawa.



Uroczystość wręczenia aktów mianowania

Stało się to w myśl zasady "nieodbierania praw nabytych". Tytuł nauczyciela mianowanego otrzymali: **Agnieszka Gorąca, Joanna Grabowska, Danuta Grobelna, Aneta Jachymczak, Bożena Janik, Krzysztof Jonek, Maria Kalyta, Damian Kuboś, Marek Olekszyk, Gabriela Olszok, Mirosława Popko, Izabela Szczęśny, Damian Włodarczyk i Bogusława Zielińska-Lisakowska.**

Podczas uroczystości nauczyciele ślubowali rzetelnie pełnić powinność nauczyciela wychowawcy, dążyć do pełni rozwoju osobowości ucznia i własnej oraz kształcić i wychowywać młode pokolenie w duchu umiłowania Ojczyzny. Po ślubowaniu starosta wręczył nauczycielom akty mianowania, życzył wielu osiągnięć zawodowych i podjęcia trudu awansu na kolejny stopień nauczyciela dyplomowanego.(KA)



Lubliniec, 21.09.2002 r.

Szanowni Państwo

Stowarzyszenie Osób Niepełnosprawnych z siedzibą w Lublińcu wraz z MDK w Lublińcu w dniach 21.11 - 10.12.2002 roku organizują "IV Wystawę Twórczości Osób Niepełnosprawnych" pod przewodnim hasłem "PIĘKNO DUSZY" oraz przegląd Twórczości Poetycko-Teatralnej dla wszystkich zainteresowanych osób.

Otwarcie wystawy przewidziane jest **21.11. 2002 roku o godz. 17<sup>00</sup> w holu MDK w Lublińcu**. Natomiast otwarcie przeglądu przewidziane jest o godz. 17<sup>00</sup> w sali widowiskowej MDK w Lublińcu.

Jednocześnie informujemy, że patronat nad wystawą sprawuje Starosta Powiatu Lublinieckiego

Prosimy się z bardzo gorącą prośbą o rozpropagowanie powyższej informacji wśród zainteresowanej społeczności Waszego środowiska. Za okazaną życzliwość w naszej sprawie, już obecnie w imieniu przyszłych uczestników dziękujemy.

Z poważaniem  
Za Zarząd SON

V-ce Prezes  
do Spraw Statutowych  
Władysław Grynda

*Prawda jest taka prosta każdy chce kochać i być kochanym, niczym nie różnić się od reszty świata, mieć zwyczajny los mimo, że nie jest się zwyczajnym*

Koło Pomocy  
Dzieciom i Młodzieży  
Niepełnosprawnej  
42-700 Lubliniec  
ul. Paderewskiego 7a  
tel. (034)356-29-66  
Konto GBG O/Bytom Filia Nr I  
15601049-1200632-2700-116

Koło Pomocy Dzieciom i Młodzieży Niepełnosprawnej w Lublińcu serdecznie zaprasza rodziców do włączenia się w naszą działalność.

Istniejemy już od 10 lat przy Publicznej Poradni Psychologiczno-Pedagogicznej. Spotykamy się co miesiąc na zebraniach omawiających problemy dotyczące naszych wymagających szczególnej uwagi dzieci. Organizujemy wspólne imprezy, zabawy, biwaki, wypoczynek letni. Uczestniczymy w ogólnopolskich oraz terenowych imprezach dotyczących osób niepełnosprawnych. Mamy wielu przyjaciół i jesteśmy już znani w naszym środowisku. Serdecznie zapraszamy rodziców do współpracy.

## Zespół Szkół im. św. Edyty Stein Katolickiego Stowarzyszenia Wychowawców

Rozpoczął się trzeci rok nauki w Zespole Szkół im. św. Edyty Stein Katolickiego Stowarzyszenia Wychowawców. W tym czasie liczba uczniów w stosunku do pierwszego roku

wzrosła o 200%, a oferta edukacyjna rozszerzyła się i obecnie Zespół składa się z: **przedszkola, szkoły podstawowej, gimnazjum, liceum ogólnokształcącego i zaocznego studium informatycznego dla dorosłych**. Zespół pedagogiczny stanowią wykwalifikowani specjaliści. Nadrzędnym celem Zespołu Szkół jest edukacja na wysokim poziomie oraz troska o wychowanie dzieci i młodzieży. Zajęcia odbywają się w małych zespołach, co umożliwia bliższy kontakt nauczyciela z uczniem. Szkoła - w krótkim czasie - funkcjonowania ma już swoje sukcesy w wielu konkursach i olimpiadach na szczeblu powiatowym i wojewódzkim.

W bieżącym roku szkolnym w Zespole Szkół działa wiele kółek zainteresowań, na których uczniowie mogą poszerzać swoje wiadomości i rozwijać swoje zainteresowania oraz doskonalić naukę języków obcych.

Uczniowie mogą uczestniczyć w następujących kółkach: muzycznym, informatycznym, matematycznym, teatralnym, plastycznym, ekologicznym oraz języka niemieckiego, języka angielskiego i języka francuskiego. Licealiści mogą brać udział w licznych fakultetach, które przygotowują ich do matury.

Bardzo istotną rzeczą jest fakt, że Zespół Szkół umożliwia dzieciom kontynuację nauczania i wychowania w jednym budynku począwszy od przedszkola, a skończywszy na liceum, co korzystnie wpływa na wyniki nauczania i wychowania.



Budynek Szkoły Katolickiej





## Na granicy kultur

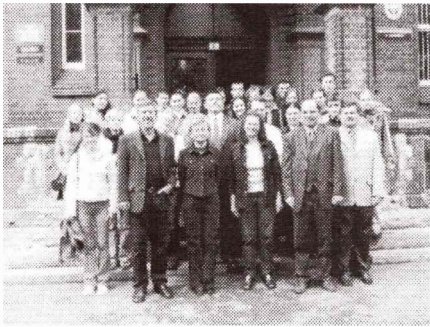

Pamiątkowe zdjęcie przed Starostwem Powiatowym

**Członkowie Szkolnego Klubu Europejskiego przy Zespole Szkół w Lublińcu gościli młodzież z gimnazjum w Lörrach w ramach projektu "Na granicy kultur".** Został on zrealizowany przy wsparciu Wspólnoty Europejskiej w ramach programu MŁODZIEŻ. Jest to jeden z trzech programów UE w dziedzinie edukacji, umożliwiający nawiązywanie kontaktów międzynarodowych i wymianę doświadczeń. Został opracowany przez młodzież Klubu przy wsparciu jej opiekuna **Małgorzaty Kani**. Program projektu zakładał zapoznanie się z wpływem obcych kultur na naszą kulturę śląską oraz narodową, na jej tradycje, obyczaje i język, promował szacunek dla innych kultur i tolerancję wobec innych narodów. Młodzi ludzie uczestniczyli w próbie Zespołu Pieśni i Tańca "Śląsk", gdzie mogli podziwiać tańce narodowe, zwiedzili Lubliniec i jego okolice, zapoznali się z historią szkoły i działalnością klubu europejskiego. Uczestnicy projektu zostali przyjęci przez starostę **Wojciecha Gracę**. **Jan Myrcik, Kazimierz Bromer i Krystyna Bul** przybliżyli gościom historię Śląska. Ważnym punktem programu była wycieczka do Krakowa, którego urok kształtowały różne kultury europejskie. Goście z Lörrach przedstawili nam również, w jaki sposób kształtowała się ich regionalna kultura Badenii-Wirtembergii.

**Katharina Geiger** - jedna z uczestniczek wizyty zapytana przez nas o wrażenia z pobytu w Polsce i jej stosunek do trudnej przeszłości naszych narodów odpowiedziała:

- *Podoba mi się tu. Lubliniec to małe, ale urokliwe miasteczko. Poznałam tu wielu fantastycznych ludzi. Co do naszej przeszłości, to oczywiście należy o niej pamiętać, ale nie może ona przeszkadzać w nawiązywaniu kontaktów i przyjaźni między nami.*

- *Młodzież była bardzo zadowolona. Nawiązały się przyjaźnie, nawet miłości. Podczas wspólnych rozmów zrodził się pomysł nawiązania współpracy już nie tylko za pośrednictwem władz samorządowych lecz współpracy pomiędzy szkołami. Myślę, że to dobra koncepcja. Umożliwi nam to częstsze kontakty, pozwoli się lepiej poznać* - mówił **Marek Żyłka**, dyrektor Zespołu Szkół w Lublińcu.

- *Poprzez ten projekt staraliśmy się poznać różnorodność kultury europejskiej a jednocześnie uświadomiliśmy sobie wspólne dziedzictwo kulturowe. Mamy nadzieję również kontynuować współpracę z Hans - Thoma - Gymnasium z Lörrach, rewizyta już na wiosnę przyszłego roku* - mówiła **Małgorzata Kania**. (KA)



Warsztaty plastyczne

## Zawody strażackie

Drużyna z jednostki Ochotniczej Straży Pożarnej w Solarni zajęła czwarte miejsce w Wojewódzkich Zawodach Sportowo - Pożarniczych Ochotniczych Straży Pożarnych województwa śląskiego.

Zawody odbyły się 21 września na obiektach Centralnej Szkoły Państwowej Straży Pożarnej w Solarni.

mogli wykazać się umiejętnościami w dwóch konkurencjach: biegu sztafetowym 7x50 m z przeszkodami i ćwiczeniach bojowych.

Do zawodów zakwalifikowały się najlepsze drużyny wyłonione w eliminacjach powiatowych oraz zwycięzcy poprzednich zawodów wojewódzkich. Powiat lubliniecki reprezentowany był przez jednostkę Ochotniczej Straży Pożarnej w Solarni w składzie: **Grzegorz Swoboda, Damian Nowacki, Dariusz Kempa, Andrzej Jurczyszyn, Piotr Jureczko, Andrzej Kocyba, Mariusz Wachowski, Daniel Koziol Adam Surma, Piotr Brzezina i Paweł Piecka**. Opiekunem drużyny jest mł. kpt. mgr **Janusz Bula**.



Zwycięska drużyna OSP z Solarni

- *Nie zajęliśmy co prawda miejsca na podium, ale znamy swoje możliwości i mogę obiecać, że na następnych zawodach powalczymy o pierwszą trójkę* - mówił **Damian Nowacki**, zawodnik drużyny OSP w Solarni.

- *Jestem bardzo zadowolony, że duch sportowy w naszej drużynie nie ginie. Życzylbym sobie aby również inne drużyny w powiecie były tak ambitne i osiągały równie dobre lub jeszcze lepsze rezultaty.*

Z uwagi na fakt, że jest to dopiero drugi udział drużyny z naszego powiatu w zawodach tej rangi, zdobycie czwartego miejsca uważam za duże osiągnięcie - powiedział komendant PSP w Lublińcu **Marian Nocuń**.

Życzenia dalszych sukcesów, coraz lepszych wyników sportowych i szkoleniowych przekazał zawodnikom również prezes Zarządu Powiatowego OSP - **Wojciech Graca**. (KA)



# 3:1 dla Polski



Pamiątkowe zdjęcie polskiej drużyny

T a k i m w y n i k i e m zakończył się mecz piłki nożnej rozegrany między drużynami reprezentującymi Powiat Lubliniecki i Powiat Lörrach.

Zespoły zmierzyły swoje siły 21 września na stadionie "LKS" SPARTY w Lublińcu. Pierwsza połowa meczu była rywana w większości na niemieckiej stronie boiska. Polacy często atakowali, jednak pomimo wielu dogodnych sytuacji, bramka drużyny gości wciąż pozostawała zaczarowana. Najczęściej atakował **Tomek Dalkowski**. Nie zdołał jednak powtórzyć mocnych i celnych strzałów, którymi popisywał się w czasie rozgrzewki.

- Niemcy grali "rozsądną piłkę", dokładnie rozgrywali podania, sprzyjało im szczęście. Z niewielu oddanych strzałów, jeden okazał się celny. Pierwsza połowa zakończyła się więc dla nas przegraną 0:1 - mówił starosta **Wojciech Graca**, bramkarz polskiej drużyny.

W czasie przerwy polska reprezentacja przeprowadziła analizę błędów i przyjęła nową taktykę. Okazała się ona słusznym posunięciem.

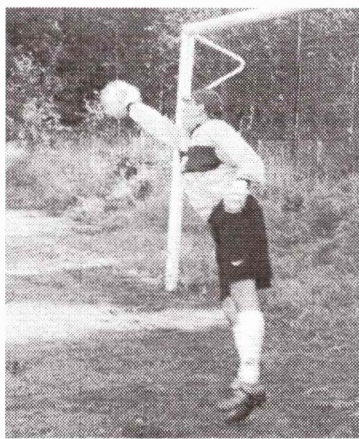

Wzorowa obrona polskiej bramki

Pierwszą bramkę dla drużyny gospodarzy strzelił **Leszek Ligowski**. Od tego momentu wydawało się, iż dalsze bramki są już tylko kwestią czasu. Tak też się stało. **Janusz Kopyciok** i **Andrzej Hadzik** przyczynili się do zdobycia następnych dwóch. Ostateczny wynik meczu to 3:1 dla drużyny gospodarzy. Mecz rozegrano w prawdziwie przyjacielskiej atmosferze. Najlepszym przykładem na to było wsparcie drużyny gości przez wicestarostę **Joachima Smyłę** po kontuzji zawodnika niemieckiego.

- To był bardzo dobry mecz. Po raz pierwszy nasze bardzo dobre stosunki partnerskie zamieniliśmy na rywalizację. Było to jednak zdrowe współzawodnictwo. Gdy zaisniała taka potrzeba, zmieniłem koszulkę i reprezentowałem Powiat Lörrach. Myślę, że nasi goście są również zadowoleni, chociaż tym razem wynik meczu okazał się dla nich niekorzystny. Mecz rewanżowy planowany jest w przyszłym roku. Do tego czasu będziemy doskonalić nasze footballowe umiejętności na cotygodniowych treningach - komentował **Joachim Smyła**.

- Byliście naprawdę lepsi. Mam nadzieję, że do przyszłego roku poprawimy naszą formę i wygramy. Najważniejsze jednak, że będziemy mogli znów spotkać się i rozegrać mecz - mówił **Griss Markuss**, menedżer drużyny niemieckiej.

Po meczu trwały jeszcze dyskusje na temat taktyki, błędów, celnych i mniej celnych strzałów. Zawodnicy będą mogli wykorzystać rady i wskazówki kolegów już za rok, tym razem na boisku w Lörrach.(KA)



Pamiątkowe zdjęcie niemieckiej drużyny

## Działo się 75 lat temu...

### Drogi Czytelniku!

Kontynuujemy cykl krótkich informacji przedstawiających rzeczywistość w powiecie lublinieckim w 1927 r. Informacje takie posiadamy dzięki udostępnionym przez **Jana Myrcika** zbiorom "Tygodnika Powiatowego". Czasopismo to obejmowało swym zasięgiem powiat lubliniecki, ukazywało się raz w tygodniu.

### Szkoła tańców *Bal Parnasowa* Częstochowa - Lubliniec

Niniejszym zawiadamiam Sz. Państwo, że w dniu 15 lutego r. b. rozpoczęły się lekcje tańców w sali Hotelu P. Rzeźnika.

(„Tygodnik Powiatowy”, 19 lutego 1927 r.)

### Łaźnia Miejska w Lublińcu

Poleca kąpiele natryskowe, wanienkowe, parowe i suche czyli rzymskie.

#### Specjalności:

- elektryczne kąpiele żarówkowe,
- elektryczne kąpiele łukowe,
- elektryczne opromieniania słoneczne.

Lubliniec, dnia 25 kwietnia 1927 r.  
MAGISTRAT Orlicki Burmistrz  
("Tygodnik Powiatowy", 14 maja 1927 r.)



## Ludzie naszej ziemi

## Profesor dr hab. Antoni Gładysz - socjolog kultury

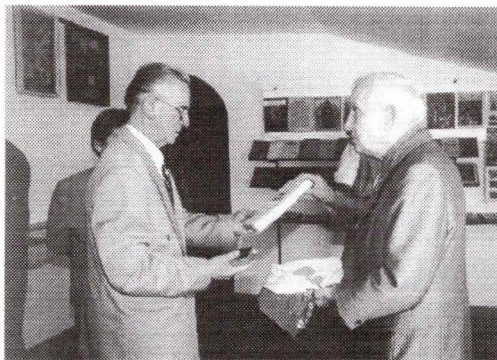

Spotkanie Jana Myrcika z Antonim Gładyszem

**Dzisiaj chciałbym wspomnieć człowieka wielkiego formatu, socjologa kultury profesora Antoniego Gładysza, wielce zasłużonego pedagoga i uczonego.**

Dnia 13 sierpnia 2002 roku Jego doczesne prochy spoczęły na cmentarzu w Tarnowskich Górach. Profesor spoczął na zawsze w mieście, z którym przez wiele lat był związany i które ma Mu wiele do zawdzięczenia, choćby tylko wymienić "Święto Gwarków". Antoni Gładysz urodził się w 1915 roku w małej miejscowości Szum pod Kluczborkiem. Po ukończeniu gimnazjum w Kępnie, studiował w latach 1934 - 1938 polonistykę i socjologię na Uniwersytecie Poznańskim. Jego wykładowcami i promotorami byli wybitni uczeni m. in. profesorowie Florian Znanięcki i Roman Pollak. W czasie wojny Antoni Gładysz - ukrywając się przed okupantem - pracował jako młynarz w Glinicy. Liczni rolnicy nie wiedzieli, że mąkę miał magister socjologii i polonistyki. Zнали Go jedynie jako dobrego "Antka - młynarza", który - jak to profesor określał - "nie cygańił na wadze". Gliniczanie byli bardzo zdziwieni, gdy po wyzwoleniu Antoni Gładysz zorganizował polską szkołę w tej miejscowości i przez dłuższy czas był jej kierownikiem. Lata spędzone na ziemi lublinieckiej, wśród wiejskiego ludu pozwoliły przyszłemu profesorowi lepiej poznać zagmatwane losy śląskiej ziemi, jej kulturę i obyczajowość. To procentowało później w Jego karierze naukowej, poświęconej głównie szeroko pojętej kulturze Śląska, a także pracy dydaktycznej w szkolnictwie wyższym. Profesor Gładysz pracował wiele lat w Śląskim Instytucie Naukowym, był także dyrektorem Studium Kultury i Oświaty w Katowicach a w latach 70-tych ubiegłego wieku zorganizował Filię Uniwersytetu Śląskiego w Cieszynie, w której przez wiele lat piastował godność prorektora a także dziekana Wydziału Pedagogiczno - Artystycznego. Przez całe swoje długie życie był niestrudzoną badaczem i twórcą.

**W cyklu artykułów "Ludzie naszej ziemi" wspomniałem już wielu zasłużonych ludzi, którzy urodzeniem bądź pracą związani byli z ziemią lubliniecką.**

Kultura śląska, a patrząc szerzej - kultura polska i europejska ma Mu wiele do zawdzięczenia. Nam mieszkańcom ziemi lublinieckiej, Śląskowi i Polsce przybliżył wielkie postacie naszej małej ojczyzny: Jana Nikodema Jaronia (praca doktorska), Jana Dzierzonia, Jozefa Lompę, Jana Przybyłę. Dorobek pisarski Antoniego Gładysza - książki, artykuły naukowe, periodyki - jest pokaźny i zapełniał on wiekową lukę kulturoznawstwa śląskiego. Dopełnieniem Jego naukowej pracy jest wydana w ostatnich dniach życia profesora książka pt. "Sto lat kultury na Górnym Śląsku".

Piszący te słowa znał Profesora przez kilka dziesięcioleci. Studiowałem "u Niego" przez prawie 8 lat, kończąc najpierw Studium Kultury, a później studia magisterskie. Profesor Gładysz był także recenzentem wielu moich publikacji zwartych, do których chętnie i bezinteresownie pisywał "przedmowy" i "posłowania". Niech czytelnik mi wybaczy, że pomieszcze zakończenie tych wspomnień o profesorze Gładyszu fragmentów mojej "mowy" wygłoszonej nad Jego mogiłą:

*"...Żegnamy dziś na zawsze człowieka hardzo prawego, uczonego i nauczyciela akademickiego, przyjaciela nas wszystkich. Byłeś dla nas profesorze Antoni wielkim autorytetem i niedoścignionym Wzorem. Dziękujemy Ci za przekazaną wiedzę, za życzliwość, przyjaźń i dobroć. Szczególnie moje pokolenie Ślązaków - dzieci wojny, których historia srodze doświadczała- dziękuje Ci za to, że kazałeś nam uwierzyć w siebie, że przekonywałeś iż Ślązak może i powinien kończyć wyższe, humanistyczne uczelnie. Tysiące absolwentów cieszyńskiej Filii Uniwersytetu Śląskiego wypełnia Twój testament służąc śląskiej kulturze i edukacji. Żegnaj Cię również w imieniu mieszkańców ziemi lublinieckiej, których darzyłeś tak wielkim szacunkiem i którym służyłeś swoim talentem, wiedzą i pracą".* *"..Powiedziałeś do mnie Profesorze na kilka dni przed Twoim odejściem: Janku, rozpoczął się finisz mojego życia, wszystko ma swój kres, odchodzę. I tak Bóg pozwolił mi długo żyć. I odszedłeś. Tak majestatycznie odchodzą tylko ludzie wielcy. Ale Ty Profesorze nie całkiem odchodzą. Zostawiłeś nam bogate wiano Twojej twórczości, zostawiłeś przykład człowieka bez reszty oddanego ludziom i temu wszystkiemu, co mieści się w szeroko pojętej definicji pojęcia KULTURA".*

I jeszcze jedno - bardzo proste zdanie: Profesor Antoni Gładysz był **DOBRYM CZŁOWIKIEM**.

I to prawie wszystko co o NIM na razie chciałem powiedzieć.

Jan Myrcik

**Wydawca:** Starostwo Powiatowe w Lublińcu, ul. Paderewskiego 7, tel. (34) 351-05-05, 351-05-17, 351-05-00, fax (34) 351-05-11,

**E-mail:** sekretariat@powiat.lc.pl, e - mail: starosta.slu@powiaty.polskie.pl, www.starostwo.lubliniec.powiaty.net, www.powiatlubliniecki.zpp.pl

**Skład redakcyjny:** Kazimierz Bromer, Sylwia Fronczek, Bogusław Hrycyk, Aneta Konieczny, Tadeusz Konina, Jan Myrcik.

**Druk:** Drukarnia SIL VEG DRUK S.C., Lubliniec, ul. Niegolewskich 12, tel. 356-29-61.

*Redakcja zastrzega sobie prawo adjustacji tekstów, skrótów, wprowadzania śródtytułów. Materiały są drukowane bez honorariów i nie podlegają zwrotowi.*



**Zbigniew Werner** - pracownik PPKS w Lublińcu, przewodniczący NSZZ "Solidarność" w PPKS w Lublińcu



- Mijająca kadencja nie zawiodła mnie. Wybierając naszych przedstawicieli w wyborach samorządowych zawsze liczymy na to, że ich obietnice przedwyborcze staną się rzeczywistością. Minione cztery lata były okresem realizacji danych nam obietnic. Wiele się zrobiło, wiele jeszcze pozostało do zrobienia. Dużym osiągnięciem jest obwodnica, życzyłbym sobie więcej takich dróg. Pozostał jeszcze problem wzmożonego ruchu samochodów w centrum Lublińca. Mam nadzieję, że w ciągu następnej kadencji zostanie on rozwiązany.

**Lidia Kucharczyk** - wiceburmistrz Woźnik, radna Rady Powiatu

- Podsumowując minioną kadencję myślę, że była dobra, tzn. efektywna. Przeprowadzono remonty w jednostkach organizacyjnych podlegających powiatowi, dobrym rozwiązaniem okazało się przejęcie dróg powiatowych przez gminy. Mają one teraz możliwość szybkiego reagowania na zaistniałe problemy. Mniej optymistycznym akcentem była służba zdrowia, której przejęcie zbiegło się z wprowadzaniem reformy zdrowia. W tym obszarze nie udało się wszystko tak, jak byśmy tego chcieli. Pozytywnie oceniam nawiązanie współpracy z powiatem Lörrach. To partnerstwo już teraz ma pozytywny oddźwięk wśród społeczności powiatu. Na osiągnięcia tej kadencji należy patrzeć poprzez pryzmat poszczególnych dziedzin. Myślę, że w każdej z nich osiągnęliśmy dużo.

**Leon Gorol** - rolnik, wiceprzewodniczący Rady Miasta w Woźnikach

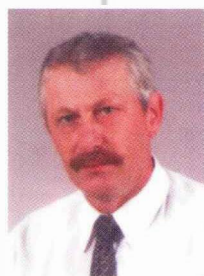

- W ciągu minionych czterech lat robiło się dużo i co najważniejsze - w każdym sołectwie. Za największe osiągnięcie uważam budowę szkoły w Psarach. Takiej inwestycji nie powstydziłoby się nawet duże miasto, a co dopiero wieś. Przeprowadzona została również modernizacja dróg, m.in. w Piasku, wyremontowano strażnicę. Chciałbym żeby następna kadencja przyniosła tyle korzystnych zmian, co ta mijająca. (KA)

## "Ziemia Lubliniecka"

### - cennik ogłoszeń

**cała strona (27,5 cm x 19 cm) - 500 zł + 22% VAT = 610 zł**

**1/2 strony (13,3 cm x 19 cm) - 250 zł + 22% VAT = 305 zł**

**1/4 strony (13,3 cm x 9,2 cm) - 125 zł + 22% VAT = 152,5 zł**

**1/8 strony (6,6 cm x 9,2 cm) - 62,5 zł + 22% VAT = 76,25 zł**

- ogłoszenia umieszczane są na kolorowych stronach okładki;
- za umieszczenie dwóch i więcej ogłoszeń - zniżka 10%;
- gazeta jest bezpłatna, ukazuje się od 8 do 10 razy w ciągu roku;
- nakład: 5 tys. egzemplarzy;
- odbiorcami są mieszkańcy i przedsiębiorcy z terenu powiatu lublinieckiego.

**Kontakt: Aneta Konieczny, tel. (0-34) 3 51-05-17,**

**E-mail: anetakonieczny@wp.pl**

### Numery telefonów Starostwa Powiatowego w Lublińcu

Fax - 351-05-11,

Starosta - 51-05-00,

Wicestarosta - 351-05-05,

Sekretarz - 351-05-05,

Skarbnik - 351-05-04,

**Naczelnik Wydziału  
Budownictwa**  
- 351-05-33,

**Naczelnik Wydziału Komunikacji  
i Drogownictwa**  
- 351-05-19,

**Naczelnik Wydziału Geodezji,  
Kartografii i Gospodarki  
Mieniem:**  
- 351-05-09,

**Biurowisko Rady i Zarządu Powiatu**  
- 351-05-20,

**Wydział Budownictwa**  
- 351-05-06,

**Wydział Ochrony Środowiska,  
Rolnictwa i Leśnictwa:**  
- 351-05-05,  
- 351-05-07,  
- melioracja - 351-05-34,

**Wydział Geodezji, Kartografii  
i Gospodarki Mieniem:**  
- ewidencja gruntów - 351-05-08,  
- gospodarka gruntami - 351-05-10,  
- ośrodek dokum. geod.-kartograf.  
- 351-05-18,  
- ośrodek dokumentacji geod.-kart.  
- pracownia - 351-05-28,  
- ewidencja gruntów - obsługa  
interesantów - 351-05-29,  
- zespół uzgodnień - 351-05-36,

**Wydział Organizacji:**  
- kadry - 351-05-20,  
- oświata - 351-05-17,  
- ochrona zdrowia, pomoc społeczna,  
promocja, kultura - 351-05-05,  
- sprawy obywatelskie, obrona  
cywilna - 351-05-13,  
- informatyk - 351-05-25,

**Wydział Komunikacji  
i Drogownictwa:**  
- rejestracja pojazdów - 351-05-16,  
- prawa jazdy - 351-05-12,  
- inspektor ds. drogownictwa  
- 351-05-35,

**Wydział Finansowy:**  
- płace - 351-05-22,  
- księgowość - 351-05-24,  
- księgowość - 351-05-21,  
- księgowość - 351-05-26,  
- księgowość - 351-05-27,

**Współpraca z Unią Europejską**  
- 351-05-30,

**Powiatowy inspektor nadzoru  
budowlanego**  
- 351-05-23,

**Pełnomocnik ds. zamówień  
publicznych**  
- 351-05-33,



**LUBLINIEC UL. DWORCOWA 10**

**ŚWIAT ZABAW DZIECI**

➔ **ZJEŹDŻALNIE**

➔ **BASENY Z PIŁKAMI**

➔ **GRY KOMPUTEROWE**

➔ **INTERNET**

**ORGANIZUJEMY PRZYJĘCIA**

**URODZINOWE DLA DZIECI**

**JUŻ OD 100 ZŁ**



**“JOMAR”**

**MASZ PROBLEMY  
Z KOMPUTEREM?**

**ZADZWOŃ !**

**EKSPRES SERWIS**

➔ **MODERNIZACJA KOMPUTERA**

➔ **ALARMY**



➔ **INST. ELEKTRYCZNE, POMIARY**

➔ **DOMOFONY, WIDEODOMOFONY**

**TEL. 353-10-96, 0501750139, 603411953**



Przedsiębiorstwo Produkcyjno-Handlowo-Uslugowe

**Zakłady Mięsne  
LUBLINIEC**

E.R.J. Drązek *Spółka Jawna*

42-700 Lubliniec, ul. Dębowa 1, tel. (0-34) 356 27 88, 327 02 47

**Polecamy szeroki asortyment  
mięsa i wędlin w cenach hurtowych.**

**Bazujemy tylko na surowcu  
krajowym.**

**Obróbka termiczna odbywa się  
za pomocą komór wędzarniczych.**

**ZAPRASZAMY DO WSPÓŁPRACY**

